臺灣日日新報 夕刊
二月二十五日
夕刊定價一部二錢
編輯兼發行人 佐々木
發行所 臺北市榮町四丁目 臺灣日日新報社

銘酒 楓白鹿

正々堂々の態度で原案通過に邁進
國家總動員法案に關して 首相と内相會見協議

【東京二十五日發同盟】末次内相は二十四日午後八時五十分永田町の首相官邸に近衞首相を訪問し同日衆議院本會議における國家總動員法案の審議状況に關し詳細なる報告を行ふと共に今後の對議會策について重要懇談を重ねたが總動員法案に對する政、民兩黨の代表質問は畢竟同法案が憲法第三十一條の非常大權の發動に牴觸すると云ふにあるが政府の見解は既に鹽野法相が答辯した通り憲法問題に關する限り論議の餘地はないので右の信念に基き飽くまで正々堂々の態度を以て原案の通過に邁進すべきであるとの意見の一致を見同十時三十分辭去した、依つて内相は二十五日院内で右會見の結果を閣僚に報告する事となつた

けふ中に委員附託か

【東京二十五日發同盟】國家總動員法案に對しては二十四日の衆議院本會議で齋藤隆夫(民)牧野良三(政)兩氏が代表的質問を行つたが政府の答辯振り並に政府の無準備に就き各派の不滿を釀しこれ以上質問を續行しても滿足なる答辯を得ることは困難視されるといふ所から政民兩黨内に二十五日の質問は適當に切り上げて打切るべしとの論が擡頭し政民とも二十五日總務會を開いて夫々協議することになつたが大體兩黨幹部の方針は二十五日の質問者を相當に整理して同日中に質問を打切り委員附託にまで漕ぎつけんとしてゐるから多少の波瀾はあるとしても二十五日中に委員附託となるのではないかと見られる

法的規定備はつて國民の協力は完璧
陸軍全的に成立希望

【東京二十五日發同盟】陸軍は國家總動員法案に對し全的にこれが成立を希望するといふ意向から今次議會の劈頭杉山陸相を始め陸軍當局より同案が將來戰において緊要必要なる旨を説明しその所信を披瀝して法の成立を熱望せしめる方針である、即ち國家總動員は將來戰の特性たる國家總力戰遂行のため物心兩面に亙る國家の機能を擧げて戰爭目的に奉仕せしむべき體制を整へ平時よりこれが法的根據を規定するのである、將來において豫想すべき戰爭形態は國家總動員の統一ある動員状態に於ける經濟戰、補給戰、思想戰、宣傳戰の合成が戰爭の様相を呈するが故に平時よりかかる事態に一瞬にして轉換し得る準備を持つことが國防安全感を全くする所以である、戰時において或程度の自由の拘束統制の強化は國民の戰爭奉仕のため已むを得ざる措置であつて之を以て憲法に規定された權利自由の侵害なりとの非難は當らない、勿論國民的協力は愛國心に依つて生れるのであるが、斯る協力の基本となるべき法律的規定があれば向更完璧を期し得られる譯である、本法の適切な運用こそ戰時緊急なる際に於て國家を護り而して憲法を守る所の體系であると言つても過言ではないと言ふにある

柳川軍司令官宇品に到着
萬歳の濤に迎へられ

【廣島二十五日發同盟】柳川兵團長柳川平助中將は二十五日午後二時宇品に歸着、天機を奉伺し萬歳の歡呼に迎へられて上陸一先づ宇品陸上の寓邸に這入つた

紛爭解決案は持つて來ない
英大使との一問一答

【上海二十四日發同盟】二十四日神戸に到着した新任駐支英國大使クラーク・カー氏は二十四日午後二時三十分ホテルの一室で各國新聞記者團と會見して左の如き一問一答を試みた

問 日支紛爭解決案を持つて來られたとの噂が傳へられてゐるが如何

答 それは全くのルーマーであつて事實ではない

問 極東問題や特殊權益問題や租界を如何にするかといつたやうな問題について如何なる方策を持たれるや

答 私としては之等の問題に關して何等の案も携へてゐない

問 イーデン外相の辭職に依つて英國の極東政策に如何なる變化を來すであらうか

答 イーデン外相の辭職は歐洲問題が原因でありそれ故外相更迭によつて歐洲問題に關しては多少政策の轉換があるとしても極東に關する根本方針に變化があるとは考へられぬ

問 國府は何日重慶に行く豫定か

答 何日重慶に行くか決めてゐない、今の所何の準備もしてゐない

墺國首相の演説

【ウイーン二十四日發同盟】オーストリア首相シュシュニック博士は二十四日午後七時國會に臨み全歐洲の注目裡に約二時間に亙りオーストリアの内治外交に關する劃期的演説を行つた、シュシュニック首相はオーストリアの歷史を回顧しウクマンスの獨立保全維持に邁進する旨を述べ特に最近のヒトラー獨總統との會見の結果ドイツはオーストリアの主權を侵害する意思なき旨闡明したと報告し滿堂の絶讚を博したが防共協定加盟

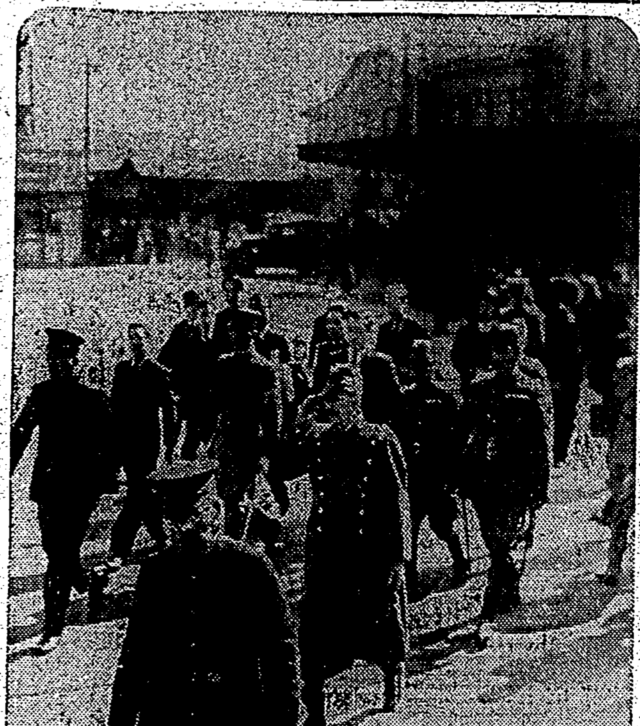

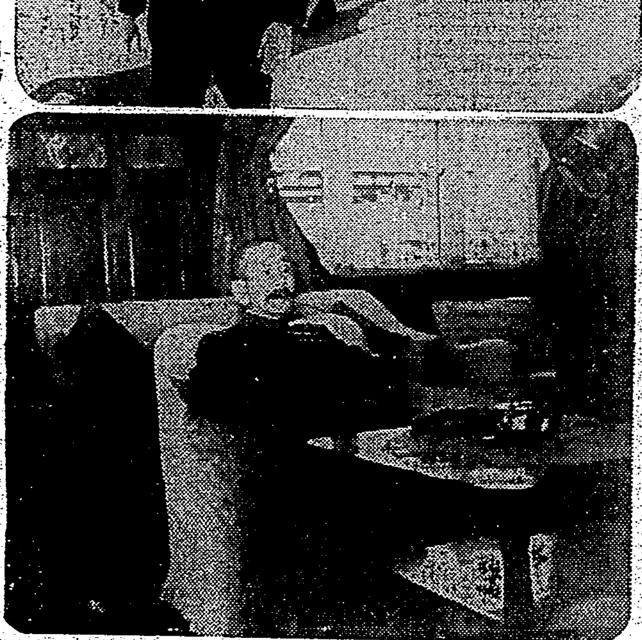

凱旋した松井大將

(上)下關驛より山陽ホテルに向ふ松井大將(下)山陽ホテルに入つた同大將(下關要塞司令部許可濟、陸軍省許可濟)

海の荒鷲部隊 南雄飛行場空襲
壯烈な空中戰を行ひ 八機を擊墜、多數爆破

【上海二十五日發同盟】海軍特務部報道課二十五日午前十一時發表

一、海軍航空隊は昨二十四日廣東省南雄飛行場を急襲し敵戰鬪機十二機と壯烈なる空中戰を行ひ、敵八機を擊墜し、更に格納庫二棟を爆擊し全燒せしめたる外地上待機中の中型三機、小型及び大型數機を爆破炎上せしめたるが我れも亦相當被害ありて指揮官潮田大尉機の外未だ歸還せざるもの二機あり

二、又一部は粤漢、廣九兩鐵道を反復爆擊し更に衢州、福州、漳州、廈門、玉山、麗水(處州)の各飛行場を爆擊せり

ソ聯の肅淸依然繼續
二將軍行方不明

【ベルリン二十四日發同盟】二十四日モスクワから還した報道によればゴーロフ元帥の後任としてキエフ軍管區司令官フェージコ將軍が國防人民委員部長に任命されフェージコ將軍の後任にはハリコフ軍管區司令官チモシェンコ將軍がキエフ軍管區司令官に任命され更にレーニングラードクラスナヤガゼタ紙はレーニングラード軍管區司令官に某軍團長が任命された旨を報じてゐるがこれに依り同軍管區司令官タイペンコ將軍も罷免された事が判明した、タイペンコ將軍は現スエーデン駐箚公使コロンタイ女史の前夫である、一方既に銃殺されたウボレヴィッチ將軍の後任として數ケ月前白ロシヤ軍管區司令官に任命されたベロー將軍も最近行方不明になつたと傳へられる

支那の銀塊輸出又復增加す
合計四億四千餘萬元

【上海二十四日發本社特電】最近支那の銀塊輸出は又復增加し海關發表によれば一月中に廣東その他南部諸港より香港へ向け輸出された銀塊は三千五百八十八万元に上り昨年七月以來の銀流出は合計四億四千四百万元に達してゐる、銀流出は昨年七月事件勃發以來急激に增加しその後一時杜絶してゐたが最近南支の情勢切迫を告げるに至つた爲め又復輸出が促進されるに至つたもので之等資金の大部分は香港經由ロンドンに送られてゐる

日銀の保證準備擴張
經濟機構擴大に對應

【東京二十五日發同盟】大藏省では臨時軍事費を始めとする我國最近の經濟機構の擴大に對應し通貨、金融政策の圓滑なる運行に資するため豫て日銀保證準備の擴張に關し慎重考慮を重ねて來たが最近の金融の趨勢、就中日銀兌換券發行高は年初來相當期間に亙つて限外發行を示現する情勢にあり、今後の情勢も巨額の公債發行を控へて通貨膨脹不可避の狀態にあるのでこれ等の條件を考慮の上愈々現行の日銀保證準備十億円の限度擴張を斷行することに方針を決定し三月十日前後を期し之に關する法律案を今議會に提出することとなつた而して之が擴張限度に就ては極めて慎重なる研究を必要とするので最後的斷定はなほ今月末を中心とする金融情勢の動向を詳細檢討の上決定する筈であるが諸般の情勢から目下のところ最低五億円から六億円乃至十億円の三案を中心に審議を進めつつある

ソ聯の反擊工作外蒙國境に集中
ソ滿國境は消極的

【新京二十四日發同盟】滿ソ、滿蒙國境に於けるソ聯側の挑戰的不法行爲は支那事變勃發を契機として消極的態度に變じ從來の對滿反擊工作を中止して對内強化策の重點を外蒙國境に集中し赤化南進勢力の擴張確保に出でつつあるが昭和十二年度に於ける滿ソ、滿蒙國境に於けるソ聯側の不法越境、領空侵犯、不法拉致、射擊事件は昨年六月末の乾岔子島事件を始めとして百七十件の多きに達してゐる、これを東、西、北、滿蒙の四國境別に見るに東部百二十件、北部二十七件、西部九件、滿蒙國境二十一件である

不干涉委員會
英國案に對し獨伊は贊成
ソ聯は强硬反對か

【ロンドン二十四日發同盟】駐英ドイツ代理大使ヴエルマン氏は二十四日正午不干涉委員會々議長プリマス卿を訪問外國義勇軍のスペイン撤收問題に關するイギリス政府の解決方式を受諾する旨ドイツ政府の正式回答を手交した、これより先イタリー大使グランヂ伯及びフランス大使コルバン氏も二十三日プリマス議長と會見イギリス案を中心に懇談した結果何れもイギリス政府の提案に原則的賛意を表するに至つたのでプリマス議長は近くロンドンに不干涉委員會を召集し義勇軍撤收の具體案を協議し最終的決定を圖る事となつた、斯くて採みに採んだ撤收問題も漸く解決打開の曙光を見るに至つたが問題はソ聯政府が果してこれに同意するか否かで一般の觀測ではソ聯は人民戰線軍の一部撤收は人民戰線軍にとつて一層不利な結果を招くのみならずフランコ政權が交戰權を付與され地中海岸の封鎖を斷行すれば人民戰線軍は致命的打擊を受けるに至るとの理由でソ聯は恐らく强硬に反對するものと豫想されてゐる

電氣協會長は增田氏

【東京二十五日發本社特電】電氣協會々長池尾芳藏氏は三月任期滿了となるが後任には大同電力社長增田次郎氏の内諾を得たので五月正式に同氏の選任を見る筈

その日その日

○國際情勢の雲行き急變で、國府の殘黨あわてて出す、蘭湘線の運命も定まる、餘喘幾何もなしか

○藁では何本摑んでも、結局溺れる外はない、人命救濟の意味でも國府の下野こそ緊切だらう

○いよいよ"窮鼠、猫を嚙む"の最後的時期に入つて來た、そのつもりで對策を樹てること

○大もの國家總動員法案か、論議の對象となる"立場の相違"から來る論爭が主らしい

○ただ政黨陣營に總動員氣勢を缺くは淋しく、或はこれを契機に、政黨に地辷りでも起りはせぬか

○計畫や精力が内訌して出口に困つてゐるやうな點はないか、餘りに久しく内緘して置くと腐敗する

○わが海の荒鷲が、燬懲漏れの支那飛行機を南支の飛行場に狩り立てる、これぞ拔本塞源

○支那側のめくら爆擊による本島人女子供などの死傷者へ、同胞の同情翕然として集る

初等學校教員の不足對策を協議
廿八日 敎育課長會議

文敎局では二十八日午前十時より龍口町敎育會館に全島州敎育課長並に敎務課長を招集し事務打合會を開催し左の各項に付き打合せをなすこととなつた、年々激增しつつある本島人兒童就學希望者は本年度に於て全島を通じ約六百九十學級の增加を要するに至り之に伴ふ初等學校敎員は缺員補充を合して約九百名を要するが師範學校卒業生は三百六十名にして其の他高等女學校補習科卒業生百五十名及び文敎局に於て豫め之が對策として養成中の臨時敎員養成講習會修了者百六十名合計六百七十名にして尚二百三十名の不足を生ずるにつき之は各州に於て島内及内地より適宜補充し充實することとし夫夫準備を進めて居る、本島に於ては師範學校卒業生は年々學級數の激增に伴ひ需要數の半數に過ぎざる現狀にて昭和十三年度より師範學校の學級增加充實計畫により昭和十四年度よりは六百五十名の卒業生を出すこととなり需給關係も円滑となるが本年度に於ては各州の需要數の六割内外を配當する狀態にて益々師範敎育の擴張を痛感する次第である

打合事項

一、昭和十三年三月師範學校卒業並に修了者配當に關する件

二、靑年團、台靑年團語成に關する件

人事

▲中村嘉三郎氏(京都帝大書記官) 堀部氏と共に廿五日南部より來北(朝陽號)二十六日之路那覇へ

▲佐竹達次氏(總督府技師) 二十五日新竹經由南部へ

▲白木原民次氏(屏東駐在内務局技師) 來北中の所二十五日夜行にて歸任

▲鈴木伊勢松氏(昭和園校苗栗所長) 來北中の所廿五日苗栗へ

無絃琴

わが海の荒鷲から燬懲洩れになつてゐた支那の飛行機數台が、陽氣の加減かフラフラと台灣までやつて來て例の調子で、數千米突の高空からめくら彈を少々ばかり落してほうほうの體で逃げ去つたが、この小惡戯が内地へも大袈裟に傳はり、留守宅や電話で台灣へ安否の照會など夜中からあり、却つて地元台灣の人々を驚かせてゐるといふ有様▲それは未だよいとして支那側のデマ放送は例の調子で話に尾ヒレをつけ嘘八百の大ヨタを飛ばしてゐる、このタネを又ご丁寧に英國のルーターや佛國のアバス通信社などが電報を打つたので今や世界の主な新聞は支那側のヨタ報告を眞に受けて台灣空襲を大袈裟に傳へてゐることだらう▲果して新嘉坡にある台銀の店等には、ルーター電による異常通信に吃驚して"安否直ぐ返"の照會電を台北本店へ寄せて來たといふが、ウソばかり吹聴えてゐる支那犬の爆報を世界中へ丁寧に觸れ廻つてゐるルーター通信社の不見識にも呆れ返らざるを得ない▲それと同時に日本側でも、相手のウソや與太を封ずる意味に於て、支那側の貢だまか少數作ら殆ど女子供だけを殺傷したといふ事實を氏名年齡等を添へ先手を打つて發表した方がよくは無いかとの声もある。

愛情の一群 (56)

村山知義作 伊東顯畫

愛情生れる (九)

その蒲團の一つの上にすわつて、坂本は深々と腕を組み、頭を垂れた。何か深く考へなくてはならぬことが迫つてゐるやうな氣がするのである。しかもそれが何であるかはわからない。

(あのやうに、店のうまく行かない告白をしたので、由子さんは、パトロンとしての私の能力に疑ひを持つてしまひはしなかつたか?うまく行かぬ、と云つたところで、嘗ての好景氣時代にくらべてのことであることや、私が頑として事業に投資することを欲しない安全な私財が五十万円あまりあることやを早く何とかして通じなくてはならんのではないか?)

坂本が今、由子のために使ふことのできる金は、月千円が限度である。これ以內で彼女がO・Kと云ふかどうか?

「左様ならア、お休みイ、また明日ア」

遠くで由子が女中と別れてゐる声がし、廊下をパタパタと女學生のやうに走る音がして、歸つて來た。

並べて敷いてある蒲團を見て、何事もないやうな顏で、鏡台の前に坐り、クリームをこすり込みながら

「何ていふ映畫だつたかしら、大分古いの、クローデット・コルベールの出てくる奴。ああ、『或る日曜日の午後』だつた。あれ、ごらんなつた?」

「見ませんでした」

「さう。それは惜しいわ。いい映畫でしたわ。偶然なことで、男と女とが旅先で一つの部屋に泊らなくてはならないことになる。さうすると、二人のベッドの間に網を張つて、それに毛布だの、シーツだのを掛けて境を作るの」

そして自分の蒲團の上に來て、手で網を張るやうな眞似をして

「さ、ここに網があるつもりですわよ。カーテンがかかつてしまつたつもり――お休み」

いたづらッ子らしく笑つた顏が、堅まで蒲團の中に埋まつた。

坂本はドシンと突き落された深い失望が顔に現はれぬやうに努力しながら

「電氣消しますか?」

「親子電氣になつてますわ。子供の方にして頂戴」

仄かな光に溶けた部屋に、行儀よく、二つの蒲團が靜まつた。

坂本は悲しかつた。自分を殘むむ心があとからあとから湧き起つた。

女中達がはいつてゐるのか、遠い風呂場から、けたたましい女の笑ひ聲が反響を含んで響き、また靜けさに返つた。

坂本の頭は狂ひ始めた。

(もし自分が迫つたらどうならう?)

もう愛情して待つてゐるのかも知れない。

だが彼女が千軍万馬の士であるとすれば、充分な、正確な保證なしに許しはしないだらう。

もし暴力を以つて迫つたら?

それを好むといふ女もあるさうだが――

暴力は、だが、事を一朝にしてこはしてしまふ惧れがある。もし堅忍して行けば大成することのできる事をも。

ああ、何故、人間は、他人の心を知ることができないのだらう?

ここに、五尺と離れず寢てゐる女の心が何を考へてゐるか、ちよつと覗き見ることができさへしたら、自分は決して失策を犯しはじないのだが。そして、首尾して別れるか、相互の幸福が生れるか、といふやうな別れ目に立つて、取り返しのつかぬ事をしでかしはしないのだが――)

坂本はソツと横目を使つて、隣をうかがつた。

フカフカと掛けた蒲團の襟から、靜かに眼をつぶつてゐる横顏の上半分が、恐ろしい彫刻のやうに、現れてゐた。

暫らく見詰めてゐるうちに、それが身動きしたやうに思つて、坂本はあわてて眼をつぶつた。

「坂本さん」

由子の小さい声が聞えた。

感冒猖獗 護れ咽喉

咽喉 音声剤 ボンクーパー

せき止

今年の感冒は悪性です

感冒が猖獗しても呼吸器の疾患に罹らない…には口中、咽喉の關門で防がねば駄目です。

ボンクーパーは口や鼻からは、病菌を斷乎浸入させずをモットーとして精製したもの……ですから

一回一粒

ボンクーパーは口中で自然に溶けて、咽喉部を直接に被覆保護しつゝ、藥効を粘膜にまで作用するもので……まるで異ふのです。

今までのドロップ剤、散薬水薬は口中から肝心の咽喉部をいきなり通過して胃に入つてしまふので效めが薄弱であり、胃腸の負擔を增すばかりです。

ボンクーパーは…

咽喉のたゞれ、痛みを癒し、せきを鎮め、痰を切り、聲の嗄れを戻くし

要職、アナウンス等に音聲を明朗に要する方の外出、スキー、行軍、飛行機等には口中咽喉を護つて感冒呼吸器疾患の豫防となります。

定價 ・三〇 ・六〇 徳用罐(携帯容器付) 一・六〇

全國、至る處の藥店、百貨店にあり品切の節は直接本舗へ御注文を……(切手代用にても可)

試藥進呈 郵券二錢封入で「ト日日で見た」と記入御申込みを

東京・日本橋・室町三ノ一 久能木本店藥品部

アレア止 顔の石鹸

お化粧下に、お髭そりに、赤ちやんの入浴に最適

透明 久能木石鹸

到る所ノ藥店・小間物・化粧品・百貨店ニアリ 大型五十錢 旅行型十錢

中陽を占領し
大殲滅戰刻々に迫る
敵前線早くも崩潰

【太原二十四日發同盟】我が○○部隊及び○○快速部隊は二十四日午前十一時山西省西部の敵重要據點の一たる中陽（離石南方）を完全に占領した

【北京二十四日發同盟】同蒲線靈石の西方地區西部山西の要衝は遂に我軍の手に歸し離石、隰縣攻略の外廓戰は一兩日來漸に進捗してゐる即ち去る二十一日汾陽を出發一齊に西進を開始した○○、長谷、佐々木、山崎の各部隊は三方面に分れ進撃、長谷部隊は廿二日夕刻早くも離石街道中間の要衝吳城鎭を攻略一路西進○○部隊又山崎快速部隊と相呼應し急進を續け二十四日午前一擧に離石南方中陽を占領新來店を陥れた佐々木部隊は二十三日夜上馬營離石の東北方に進み離石包圍の陣形を完成し其の陥落も時間の問題と見られるに至つた一方靈石周圍の敵部隊に對する殲滅戰も順調、小林各部隊に從つて着々進捗しつつあり斯くて敵前線は早くも崩潰の兆を見せるに至り山西の大殲滅戰は刻々と迫りつつある

【彰德二十四日發同盟】京漢線の敵は我が猛攻の前に連戰連敗而も黄河左岸地區一帶において完全に退路を絶たれた爲め已むを得ず西方山西方面の山中に雪崩込みここに我が殲滅戰は山西方面に移るに至つた

靈石の敵を猛攻
退路遮斷策に出づ

【彰德二十五日發同盟】山西總司令衛立煌の立籠る靈石に向つて我が○○部隊は二十四日早朝から猛烈なる攻撃を開始し同じく靈石部隊は隰縣方面から高地を前進中である尙西方の山地からは我が大部隊が敵の方面に向つて東南進し敵の退路を斷たんとしてゐる

隰縣を占領

【北京二十五日發同盟】我が○○部隊は石口鎭占領後更に南進を續け二十四日遂に山西省西南部陝西省境に近き要衝隰縣を占領した

全島青訓聯合演習
愈よあすから開始

台灣に於て最初の全島青年訓練所聯合演習は既報の如く二十六日より擧行されるが、全島よりの青訓員一千百八十九名が午前十時半に台北市新公園に集合し、ここに聯合を組めて後、午後二時臺北を經て續々台北衛戍兵營に繰り込み、ここで一同は監軍赤軍の二つに分れ監軍は野川中佐、赤軍は伊勢少佐に率ゐられて壯烈なる遭遇戰を演じ、更に午後八時よりは露營地たる東園町公學校附近（監軍）及び龍口町一中附近（赤軍）にてそれぞれ露營、警戒及夜襲等の實演を爲す、翌廿七日は午前七時より正午迄演習…場に於て閲兵分列の各式、講評及び訓示等が行はれるが、右演習の中央統監部長は濱村少佐で、統監に三佐官の外陸軍教育官は島田文教局長、…師、野川社會教育官、…及び審判は台北市青訓所員が之に當り、又た參戰軍人及び學校團の…演習に當るものは右の內九百十九名で小銃及び輕機關銃の外放空用と擬行をも擧行することとなつて居るので、恰も現下の實戰に臨む如き感あるべく、全島青年の中堅層たる健兒の武者振りは時節柄多大の士氣を鼓舞するものがあるであらう

嘉納治五郎翁
筥崎丸で寄港
元氣にカイロへ向ふ

【基隆電話】老軀を提げてエヂプトのカイロで開かれる世界オリムピック總會（I、O、C）に日本代表として出席する嘉納治五郎氏が二十五日未明基隆寄港の歐洲メール下り筥崎丸で立寄つた、嘉納氏は相變らずの元氣で食堂にも長い間頑張つて健啖振を發揮してゐたが台北からわざわざ來基の大成火災森下遞輔氏に出迎へられ上陸慌しく基隆市內を見物同十時發同船に乘船した、シンガポール迄船で行きそこから飛行機でカイロに赴くのである他に船客は同航路としては珍らしく知名者少く基隆上陸客は一名もなく變り種には去る一月十三日日本卓球協會から招聘されて來朝香港を經て歸つて行くハンガリーの卓球選手でブダペスト・ペンピヨン・プレス社運動記者イスト・ペンケン君（三）とミニロス・ジャペロス君（三）とそれにドイツ本國から香港特派員として赴任する爲めシベリヤ經由で來たトランスオーシヨン通信社記者ハンス・プレニック君（三）が居た

上海から

（１）上海における畑新最高指揮官（２）大河內陸戰隊司令官はじめ海軍の將校連の遠乘り會　陸軍省、海軍省許可濟

國防博覽會に
臺灣館を特設
島內の現狀を內地に紹介

日本國防協會主催の國民精神總動員國防大博覽會は四十五万円を投じ東京上野公園不忍池畔を會場に三月二十五日より五月十八日迄五十五日間開催されるが、台灣總督府も參加し一万餘円を以て特設「台灣館」をつくり時局下に台灣が如何なる重要役割を務めてゐるか、又銃後の精神總動員に於て決して內地に劣つてゐないと云ふことを全國の人々にパノラマ模型、圖表、ポスター、パンフレット、實物陳列等によつて深く認識せしめることとなつた、大體のプランは左の如くである

一、貿易網、交通網
一、時局下における本島重要資源の興産（１）蔗糖の栽培及カストル油の製造（２）アルミニユームの製造（３）柑橘栽培及鳳梨工業（４）パカスパルプ工業の振興（５）無水アルコール（６）ガソリンの增産
一、軍需品の生産狀況（１）バナナ（２）パイン鑵詰（３）柑橘（４）水牛鑵詰（５）乾燥蔬菜（６）木炭
一、國民精神總動員下における實情（１）乾草馬糧の製造（２）學生、生徒、兒童の軍事奉仕（３）本島人の敬神思想並に紅會教化の狀態
一、思想戰における新聞の活躍

高雄支部の獨立
當然必要と思ふ
伴野高等法院長談

初巡視を終へて

伴野高等法院長、古山同檢察官長は十日間に亙る全島の初巡視を終へ二十四日歸廳したが、次の如く語つた

職員の勤務等の事情で事務遂行の所も見受けられたが皆緊張して熱心にやつて居て具れ感謝に堪へない、新竹支部の獨立も設備は三月廿日頃には完成して下旬には開廳出來よう、定員は判官は院長の外七名と思ふが人員は內地其他から救令を待つ丈に準備してある、甚中の體暫は狹隘で早く改築して貰ひたいが急には却々實現すまい、鬮義、高雄は事件が多くて職員不足で雙方とも一名增加が必要と思ふが、困つた問題だ…

高雄支部の法院昇格は、陳情は聞いたが、新竹が昇格する以上新興高雄の昇格は當然必要と思ふ、來年度には是非實現を期したい、花蓮港は比較的閑散だが高砂族に關する事件が增加を示してをり高砂族に就いての立法が必要と思ふ、全島を通じて判官、定員增加は必至の狀勢にあるが、時局柄早急には困難と思ふから職員諸君の一段の緊張努力を希望する次第である

高砂族に對する
特殊立法を痛感
古山檢察官長談

全島の治安に就いては聊も懸念す可き點は無い、全島を通じて檢察事件は非常に減少してをりそれも警察力不足による檢擧率の低下ではなく時局による民心緊張の反映で喜ばしい事だ、併し一般的に見れば尙檢察官の負擔件數は內地に比して重く增員の必要は十分痛感される所である、廳舍の設備も臺中は假廳舍であり、臺南は檢察局のみが特に狹隘で何れも改築の必要があるが時局柄早急にも行くまい、新竹支部は三月中に昇格を見るのだが三月二十日頃迄には假廳舍始め設備も完備する筈で官長以下二名の檢察官定員も當分島內でやりくりし徐々に充員する意向だ、高雄の法院昇格に就いては市尹、市議連から熱心な陳情を受けた、取扱事件の數から見ても臺から云つても新竹は勿論臺南よりも多く且つ重要性があり獨立の必要は新竹以上だ、從つて法院昇格は早晩實現可能と思ふが時局柄昇格などの關係でおい直ぐとはゆくまい、私個人の見解としては國家が必要に應じて殊に法院設置などと云ふ場合に僅かの地方の寄附等は要望す可きではない、併し時局に照し又新竹の獨立過程に就き考へると地元から相當多額の寄附の結果獨立出來たのだから高雄も前例の新竹に倣つて或程度の寄附が具體的日程に上るの相違なく、は財源關係から獨立は相當困難ではなからうか、刑務所も視察したが囚人の狀態も平穩で國防獻金をする等皇民意識の浸透が著しいのは行刑上喜ばしい現象である、臺東、花蓮港の兩蕃下では高砂族の女系相續に起因する不合理が各方面に看取された、殊に自治制は施行されたが女系相續の爲め男子は自治に參與出來難いと云ふ現象は十分考慮す可き問題で高砂族へ對する特殊の立法が痛感された次第である

水道銅管の研究を
鈴木技師が發表
注目される臺灣水道研究會總會

第四回台灣水道研究會總會は來る三月二日午前十時半より二日間に亙り台中市敎化會館にて會長山縣內務局長以下關係市尹、街庄長及水道關係者等約百名出席の下に開催されるが、今回の研究會では昨年九月より台北、台南、高雄の三市に於て試驗中の銅管使用に關する研究成績が中研の鈴木技師によつて報告されるので右の成績如何によつては目下鉛及び品物不足の爲入手不能に近い鉛管の代用品として銅管が水道管として使用に適するか否かが判明するもので見られその意味で多大の注目をひいてゐる。協議事項は左の通りである

一、私設水道取締に關する件
一、飲用水井戸取締規則實施後の給水狀況に關する件
一、水道工事用品の價格…に關する件
一、市公金受拂の爲にする部假設…に關する件
一、官府金特別取扱實施促進の件
一、合金鉛管の使用に關する件

新竹終發下り
ガソリンカー
繰上げ運轉

鐵道部では竹南、遺橋間の見返坂隧道災害復舊工事のため二月二十八日から四月五日まで下り新竹驛午後十一時四十七分發ガソリンカーを午後十時十分發に繰上げることになつた

新竹市會
第二日

【新竹電話】新竹市會第二日は二十五日午前十時十五分再開、第二號議案十三年度歲入出豫算の第二讀會に入る、歲出經常部より逐條審議…鄭大明氏、輪剏清笑氏吏員を好過しなければ人材を得られない從つて善政を行ふことも出來ない須らく役所費の增額が必要だと市當局を喜ばせ連炳明氏は公設質舖の利子引下を陳發昌氏は國語講習所の增設を鄭大明氏は近く建設豫定の臨保館內容につき希望を述べ更に榮養を目的とした大衆食堂設置を望み各參與より夫々答弁あり正午休憩

野村船長勇退
高千穗丸神戸を出港

【神戸二十四日發本社特電】高千穗丸船長野村周平氏は後進に途を拓くべく勇退を決意、本日出帆よりありぞな丸船長であつた小山秀雄氏が乘船した、野村氏は海上生活三十五年商船の至寶船長で會社では野村氏の勇退を促してゐるが勇退するものと惜まれてゐる

若い女三人が
同情から家出

【基隆電話】女三人の同情家出事件——去る二十三日基隆出港、大和丸三等船客に假名したうら若い三人連の內地人女が乘つてゐたのを臨檢の水上署林、顏刑事が發見取調べた所右は台中市若松町一丁目料亭小根岸の若主人渡辺清一の妻キチ（三）と女中羽田千津江（三）及び吉田クラ（三）でキチは昨年八月渡台同家に入つたが男に當る主人號吉（△）が本妻死亡後乱行多く家庭內に風波の絶間なく面白くないので家出を決心、それに主人の遠緣に當る二人の女中も同情相携へて家出したものと判明、三人は直ちに下船せしめられ目下某旅館に滯泊してゐるが二十四日には台中から渡辺親子が來基、歸る歸らないで騷いでゐる

フーバー號の荷物に
グロな支那人死體
基隆に運んだが處置に弱る

【基隆電話】火燒島で坐礁のフーバー號に飛んでもない荷物が積んである事が判つて關係者を悶瞻かせてゐるアメリカで死んで埋葬の爲めマニラに送られる支那人の死體が夫で最初二個あつたが一個は遭難當時激浪の爲め流され死人君勝手に遊びに出かけたらしく棺桶だけがヒヨツコリ浮かび上つたのを發見残つた一個だけを二十五日朝日本サルベーヂ會社の二保丸が現場から基隆に運搬して來た段込まれてから約四ケ月何にしても餘り有難くない荷物で港務部水上署、稅關でも取扱に弱り果て又運搬關係者も諸處等に頭をヒネつてゐる、近く便船あり次第マニラに送るとするが船會社で果して承知するかどうか目下關係者一同その處置に窮してゐる、尙同船積載品で稅關前に置かれて話題を賑した乘用車も近くマニラに運搬される事となつた

子供の弄火で火事

【基隆電話】廿四日午後二時十分基隆郡平溪庄菁桐坑一二竹細工屋許萬盛方より發火一戸一棟を全燒して間もなく鎭火したが原因は留守中附近の子供の弄火による

加藤機は外國
機中の首位
周回飛行競技

【ローマ二十四日發同盟】リビア周回國際飛行競技ガダメスからホンを經てクラフに至る第一、第二コース競技は二十四日發表されたが一位から十位まではすべてイタリア機の占める所となり第一位のヴイテムペッチ機は平均時速二百四十粁で兩コースを翔破したが我が加藤機は平均時速二百七十八粁で外國機中の首位を占めた、尙イタリーのコンテ・マゾツチ機は行方不明となり安否は懸念されてゐる

公學校兒童の獻金

桃園第二公學校二學年梅組生徒一同は四円二十錢を竹筒に入れたまま、又竹園公學校六學年生徒は甘蔗栽培の賣上金五円を恤兵金として軍司令部に寄附した

拾得謝禮金を獻金

台北市本町四の一九古河電氣工業出張所員江艮鐵燒君は去る二十二日夜市內榮座前で法院竹內判官の遺失せる金六十餘円入り財布を拾得し屆け出で同判官より謝禮として贈られた金六円を拾得者に遣る…金方を寄託したので同者では奇特なその志に感じ本社宛寄託して來たので本社では直ちに恤兵金として軍司令部宛その手續をとつた

上川路利助氏の美擧

富國徵兵保險臺北出張所長の上川路利助氏は先頃局營バスにて基隆に赴く途中七堵にて頭部負傷し遞道部から三十円の見舞金をうけたが全額を恤兵金に獻金したしとて二十四日本社に寄託したので本社では同日獻金の手續をとつた

森海軍少佐逝く

【橫須賀二十四日發同盟】○○艦長海軍少佐森毛作氏は出征中病のため橫須賀海軍病院に後送加療中のところ二十四日午前一時三十分逝去した

臺北幼稚園の新入園兒

三月二十五日に締切愛國婦人會經營の臺北幼稚園では目下新入園兒百四十名を募集中であるが三月二十五日に受付を締切り二十六日內地人は體格、本島人は體格と簡單な日用國語の對話について審査し入園を決定することになつて居る

生理學會臺北部會

生理學會臺北部會の例會、大日本生理學會臺北部會の第二回例會は二十六日（土）午後二時から帝大醫學部の第八講堂（生理學敎室講堂）で開催されるが、當日の演題並に演者は次の通り
一、視物質に就て　細谷雄二敎授
一、オキシメチールフルフロール誘導體に就いて　井關敏助敎授
なほ當日は一般來聽は隨意なる由

なでしこ兒童樂園第一回發表會

臺北市大正町三條通にあるなでしこ兒童樂園では昨年十月創立以來幹部の非常な熱意を以て園兒を指導して來たが今回其第一回發表會として臺灣コロンビヤ後援の下に來る二十七日（日曜日）午後六時半より榮座に於て舞踊と園の夕を催す由本園は先に山砲隊に於て慰問舞踊を行ひ好評を博して居り盛會を期待されてゐる

あすの天氣

臺北地方　東の和風晴
北部地方　東の和風晴後曇
東部地方　北の和風曇小雨
西部地方　北の和風晴
南部地方　北の和風晴

今晩の映畫

◆芳乃館　晝十二時半上映　1 美人國のぞき　2 朝日・大毎ニユース　3 梁川庄八　4 呼子鳥

◆國際館　晝十二時半上映　1 朝日ニユース　2 銀盤の女王　3 南方飛行

◆新世界館　晝零時半上映　1 若夫婦トンガリ日記　2 パ社ニユース　3 赤尾の林藏　4 法螺八二人旅

◆タイゲキ　晝十二時二十上映　1 各社ニユース　2 白夜の血陣　3 歡呼の春

◆大世界館　晝十二時半上映　1 朝日パ社ニユース　2 江戸の白鷺　3 仁左衛門　4 東京美女傳　5 愛國六人娘

咳が烈しく出る　胸が痛む　そんな時は　ゴリヤウ

父小山松次郎儀　豫テ病氣療養中ノ處二月二十日午後六時死去致候間此段謹告仕候　追テ告別式ハ二十六日午後三時ヨリ…　昭和十三年二月　臺北市西門町二ノ四　男 小山修二　妻 小山キン　小山くに子　田中龜次　親戚代表 市川松太郎

實用新案特許　ヤパパンモア　にきび（脂肪）そばかす（色素）しみ取り藥　藥用クレーム　ペパイン酵素とアルモンドの相乘強化した效力で脂肪分解・色素消除・肌の美化作用は一度お使ひになれば成程と信じられる　高雅な芳香バニシングで冬のお化粧下に良く效き流れ治しにも良く效きます。　見本進呈…　一號（普通）一圓三十錢　二號（徑）一圓八十錢　表容　三十五錢　姉妹品 パパヤ洗粉　東京本舗 株式會社杉田商店

この母を見よ　姉妹篇　天中軒雲月　女と戰場　テイチク

陽画感光紙　タイアーム　王星タイアート　合名會社櫻井大二郎商店　東京日本橋

文藝春秋　事變・第六增刊　★諸君は荷ふ！東洋の企畫革新建設の總てを常に正しき判斷を持て　我文藝春秋事變第六增刊は諸君の判斷行動を指標する唯一最高顧問　「長期戰の準備は出來てゐる」座談會　憂國の熱血火を吐き茲に珠玉の文字となる　國策の大本！！　を探って餘蘊なく眞に精鋭清新、斷じて他誌の企て及ぶ所に非ず！！銃後讀むべし　☆低廉充實！！物凄い評判　☆出版界稀有の賣行ぶり　☆賣切れ近し！！賣切れぬ中に速刻書店へ！！　◆特價四十錢◆　東京・麴町・內幸町　文藝春秋社發行

藥で治らぬ胃腸病にテルニの食養法

キングレコード　傑作明朗盤　勇士は朗から　大好評！　塩まさる・唄　三門順子・唄　春の戰線

REGAL　リーガルレコード　ロムビア大衆盤　爆笑盤　皇軍慰問　三遊亭金馬　反對車　柳家權太樓　居候　柳家金語樓　花はいろいろ　君の軍籍　進軍の歌　童謡　小母ちゃん見てよ　小人の王子様　タンクの進軍　兵隊さんのお馬　アラレのダンス　進め進め　血染の日の丸　東家三樂　お父さん萬歲　鈴木照子孃　二人三脚　末廣友若　愛國進軍譜　天草八郎　大石妻子別れ　桃中軒如雲　江南の人柱　東天晴　浪花節　民謠集　あゝ決死隊　露營の歌　渡邊秀子　谷天郎　皇軍大勝利の蔭に　あゝ決死隊　戰ひ勝つて明けゆく北支　泉詩郎　燦然たる三月快勝盤　各一枚八十八錢

家庭と婦人

靖國神社に合祀されてゐる 貴き女性祭神 四十九柱の忠魂を偲ぶ（下）

次は「棚倉の戰」における殉難者。
○戰死 瑠子市左衛門妻 角田ヒデ
の英魂が合祀されてゐる。此の戰は明治元年五月白河城を中心とした戊辰役の一つである。當時大政奉還問題で、全國の諸藩に夫々の騒動が、奥羽諸藩もまた此の渦巻の中にあり佐幕派の軍勢會津藩は官軍の討伐に抗して白河城を占據し、官軍これを奪はんとして棚倉附近に大激戰が展開された。この時官軍の為に晝夜兼行、男も及ばぬ働きぶりで糧食の運搬に活躍中流彈に當つて斃れたのが角田ヒデ女である。

×

次いで、明治元年「秋田藩戊辰の役」には秋田藩扇田村の
○戰死 八右衛門妻 山城美與
が合祀されてる。戰死八右衛門の妻美與は、官軍のため諸藩の輸送に從事したが、不幸流彈に當つて斃れた。

×

次は、明治元年「函館戰爭と松前城の陷落」の際における壯烈なる殉難者
○自刃 北島幸次郎妻 川内美酸
江戸を逃れた舊幕軍は、海軍の首領榎本武揚以下長駆海路蝦夷地に落ち、函館五稜郭に據つて勤王方の松前城を海陸から攻撃した。同年十一月四日、當日、松前城主は包圍する敵を迎へ戰つて城外にあつたが、城内には僅か百餘名の手勢、賊軍はその圍を衝いて猛烈に射撃、城内の鉄火を浴びせかけたので、城内の一同は種々協議の結果、婦女子も全部城外に脱出し、後圍を固ることになつた。ところが同藩の足輕北島幸次郎の妻美酸は城を敵の陷據に委せて立退くなどは武門の恥辱これにまさるものなしとて、自ら咽喉をついて壯烈な最期を遂げてしまつた。

×

次は『勤王の志士を擁護』して殉王回天の大業に盡瘁した女性として
○病歿 贈正五位 野村望東尼
○自刃 贈正五位 川瀬幸
の二女性が合祀されてゐる。
女流勤王歌人として望東尼の事蹟については廣く知られゐる。安政六年天滿宮神社の野村貞貫と死別してから、剃髪して望東尼と稱し、同藩の勤王派首領加藤司書等を庇護激勵し、その山荘をしてこれ等の勤王家の密議の場所とし、ただ僧月照の庇に盡し、高杉晋作等の志士を庇ひ、此の間幾多の危地に處して勤王の志いよいよ固かつたが、藩論のため配流の身となつた。が翌年九月、長州にある同志がこれを救出して匿つてゐるうち、つひに同三年十一月三田尻荒瀬義知の家で病歿した。時に六十二。著書には『向陵集』『上京日記』『姫島日記』等がある。

×

他の一人川瀬幸は、彦根藩の川瀬太宰の妻。夫太宰は勤王家で夫太宰が京都北白川にかて新撰組に捕はれ、彼女もまた彼等にその家を襲はれるや、少しも騒がず、幹春へ、身支度に座寄せて、自害にかて砂の書類其他を燒き棄て、やがて自ら咽喉をつかんとするや新撰組に妨げられ、勤王志士の動靜を知る何物をも發見せぬ腹癒せにその顛を土足にかけられた。幸女はこれに憤慨措る方なく、二十日もの、絶食不眠の後四十八歳を一期に果てたのである。

×

以上は王政復古の大旋風の生まれた殉忠女性の英魂で、いづれも内戰の渦中に身を犠牲にした人々である。

×

内戰としてはなほ明治十年の西南役があるが、此の時には靖國神社に合祀された女性は一人もなく殘餘の合祀女性英魂は、いづれも我が國運の伸展に伴ひ、全部外戰に依る犠牲者によつて占められてゐる。
從つて、有名な酒家中事件にかける女傑川添シマ女を除く外、全部が赤十字社救護班の犠牲者で、いづれも聲く勇ましい女性の忠魂が合祀されてゐるのである。

近づく試驗 注意されたい事項

幼い子供を悩ます中等學校の入學試驗が、そろそろ始まりますが家庭においては、この間際こそ最も注意を要することですから、これの注意事項三三を述べて參考に供しませう

（一）入學試驗が間近になると子供も親もそわそわしてくるが、家族たちは努めておだやかな氣持をもつことが大切です。子供は第一に疲れてゐますし相當神經質になつてゐますから、これをいたはり、家族の方も氣をつけて、子供をのんびりとさせるやうに仕向けることです。ここへ來て焦つても駄目ですから、夜おそくまで勉強させないやうに、肝腎な點を復習する位にします。

（二）試驗で、よく間違ふのは書取りです。平常使ひなれてる文字を忘れることがあるといひますが、これはあんまり緊張する故でありませう。文を上く讀んでみることと、間違はないかを落着いてしらべることで、家庭でこれを練習してみるのもよいでせう。それから、算術で間違ひの多いのは計算ですから、これも注意することと、答の書き方も、計算がグラムなのに、答へはリットルで出してあるとか、答を二つ出す所を終りの一つだけ書いてゐるといふのが多い様ですから、こんな點も前もつて注意して練習しておくことです。

（三）試驗當日は、朝頭を水で冷やすとか、御飯は腹八分に控へておくと落ちつきが出ると申します。前晩熟睡如何は大いに成績に關係しますから、家庭では充分注意して下さい。

（四）問題を一通りみて、まづ出來易いのを片付けて、難問題を考へることです。むづかしいのに夢中になつて、あとを忘れて時間がきてしまふといふことがよくあります。

（五）問題が出たら、大體時間を割りあてることです。これには二十分、これには十分とわりあてて、もし時間がのびたら、後の問題で取りかへすといふ風に工夫します。問題を時間制限で家庭で試みておくのもよいでせう

（六）口頭試問には無邪氣に答へる様、「何故この學校をうけたか？」の答へに「この學校は非常によい學校だから」など子供らしくない答へをした子供と「私は好きだから」と別の子は率直に答へたところ、これで及落が決つたといふ話があります。勿論子供らしく答へた後の子供が入りました。小むづかしく答へるより、子供らしい答へがよいのでもしわからない時は、やはり、子供らしく「知りません」と答へる方がよいのです。試驗前、とかく大人がいろいろ讀めこむことはよくないことで、肝腎の心がまへと落ちつきを敎へた方がよろしいのです。

大根脚の矯正法 周圍の四分の一はつまる

大根脚といふのは所謂脂肪肥りなので、どういふ理由かはつきりしないが、日本の婦人に多いのです。これは、長い間坐る習慣から全身の重さを膝下脚で支へる必要上脂肪がふえたのが原因と考へられますが、その半面日本では脚を肥り放題に肥らせてゐるためでもありませう。西洋では、幼い時から桐上げの靴を使つて不必要に脚を肥らせない工夫をしてゐます。
その為に、脚にくるべき脂肪はお尻の方へ廻つて、お尻が肥満してくるのです。

×

それで、大根脚の矯正法は特に洋裝の婦人が腐心されてゐますがマッサージその他の方法では、なかなか痩せる訳には參りません。
しかし、現在では、この過剰の脂肪を摘る方法があつて、完全にそのキズあと一つ殘さずに手術出來ます。これは、下脚部の膕窩より約一センチ下から踵の少し上までの間を約三糎巾の紡錘の形に皮を剝ぎ取り、中の脂肪を摘出して、皮をもと通り縫合する手術で、周圍の四分の一はつまります。脂肪は丁度豆腐のおからの様なもので、自由自在にピンセットで摘むことが出來ます。

×

縫合直後は木綿線一本位、一タテに線がつきますが約二、三ケ月後には、この線も全然消えてしまひますから、よしんば靴下をはかなくともアトが殘る様な心配はありません【齋藤博士内田孝藏】

連載漫畫 若様センチヤン (19) 川原久仁於

ウゴクニ、ウゴケナイ、センチヤンデス。コマツテヰルト、シンセツナ、オスマウサンガ、ジブンノオビヲトイテクレタノデ、ソノオビニツカマツテ、スルスルト、シタヘ……
ヤットブジニ、シタヘオリタ、センチヤン、ツカツカト、ブタイノウヘニトビアガツテ、イキナリ、シヤシンノチビクンヲ、ツカマヘヨウトシタノデ、エイグワノマクニ、大アナガ、アキマシタ。

血壓降下に無理は禁物

ふる血はなぜ 頭重、耳鳴り、肩凝りや 手足の痺れ冷え痛む病根か

前記の様な持病に悩んで居られる方で、是を陽氣の故とか、年の爲位に簡單に考へ捨ておかれると動脈の硬變から次第に血壓は高まり、やがては恐る可き腦溢血か、中風の重症を招きます。これこそ病毒の感染か、親からの遺傳毒かに日頃嗜む酒、煙草の毒などが加はり、血液を濁ごし血行が妨げられて居るからであります。處で是等の病原を古方醫學では總じて「ふる血」と稱んで居ります。

血液循環之圖

腦溢血・中風の因 病毒 酒毒 のふる血も 斯うして取れば血壓を下げ 安眠が出來丈夫になる

前章で「ふる血」が如何に恐る可きかは充分お理りの事と存じますが、此の「ふる血」をも取らず血壓を下げるのに無理な降下劑を用ひますと、一時は快方に向つても再發するのは理の當然。
是を痛感した當研究所では現代醫學的立場による古方醫學の再檢討から副作用なく穏に體外に排泄する新療法を創見いたしました。ではどうすれば取れるか詳細は本療法の一讀を！

頭にふる血

頭重、耳鳴り、肩凝りが薄らぎ 腦溢血を未然に防ぐ

高知縣香美郡槇山村 小杉元喜
（前略）其の後はお蔭様で經過良好にて近頃では頭も次第に輕くなり、耳鳴りも遠のき安眠も出來る様になり、その上血壓も常態近く迄下りました。此の分ならば腦溢血にもならずに濟んだと喜こんで居ります。

古醫學から再檢討 病毒排除 血液循環とふる血療法（四六判美冊子） 無代進呈（ハガキで申込めばすぐ差上る）
▼こんな症狀の方は是非一讀あれ
◇頭痛、耳鳴、肩凝、手足の痺れる人（中風、腦溢血）
◇動悸、息切れして、寝汗、冷汗に悩む心臓弱き人
◇便秘がちで吹出物に苦しみ疲れ易き人（痔疾、婦人病）
申込所 東京市京橋區西八丁堀二ノ四 古醫學研究所 電話京橋(56)三五八四番・二六三八番 振替口座東京六五三〇八番

前東京吉原遊廓病院 小屋夏明先生創製
排毒と順血に フルチル錠
（全國有名藥店にあり）

結核 貧血 胃腸 鰹肝臓 牛胆汁 配合 發明特許 オネ 肝精
醫學博士西谷宗雄先生「新藥實驗」より
藥價低廉 二百錠 二・〇〇 一千錠 六・〇〇 三千錠 一三・〇〇 △他に粉末あり
發賣元 北海水產工業研究所 販賣元 藤澤友吉商店 NK133

便通は化粧の第一課 通じを良くして身體の内部から美肌をととのへませう
下剤は 無臭無味でのみ易い
塩野製品 ラキサトール錠 全國藥店にあり

喘息 アストマン 特許代用新藥 大學病院公立病院並に一般有名醫家藥局に賞用せらる 説明書贈呈

卓球用具 臺日運動具部へ

男女とも毒を受けたら すぐ飲んで 毒氣を排泄す 毒掃丸

感冒 肺炎 濕布に エキホス
【適應症】感冒・肺炎・氣管支炎・扁桃腺炎より肋膜・火傷に至る迄すべての炎症性、疼痛性疾患に應用すれば速に消炎、鎮痛、解熱の効を奏す
御注意 近時類似品多數あり御購入の際には必ず「エキホス」と御指名を希ふ
信用ある藥店には必ずエキホスの備品あり
A—85⑲

元祖 老牌
一番ヨクキク キンチョー 金鳥の渦巻 かとり香
名實共に斯界の權威！
效力！火持！他に比類なく需要者本位で眞に經濟的です！

特製 月桂冠 壜詰
大阪市立衞生試驗所檢查證明付 防腐劑ナシ
『天地の正氣 潑剌こ 希望は躍る 大八洲』
わが日本に この芳醇あり
愛國の熱情溢るゝお酒

大倉釀

國定忠次 (189)

長谷川伸作
岩田專太郎畫

檢擧 (八)

早川治の定九郎の定の死體は、今でいふ行路病死者と同じ扱ひ。小役方の役人は、検屍から埋葬までの諸入費が心配になるので、悉皆だらだらである。

が、この死骸から事件は起らずにゐる。その一方、國定村に目光田麗の姿が搔き消す如く見えなくなつた。或るものは

「丹藏さんは伊勢崎の方へ行つた」といひ、又或るものは、

「板割淺次郎を紀して知來堂の方へ行くのを見掛けた」と、いふ。どちらにしても、円藏が日頃も知ない顔の間に出るたてさせ、何の用も無い間つきで、何処かへ出て行つた、任所あることで、之れを確定とするものがない。

日ごと照る陽の光りが暖くなつた。

東へ出から仰ぎみる赤城山は嶺のやり悪いた姿をうしろに、雷を浚いで、あすの雷雲、雨風を山すがたの色にみせる頃となつた。

その頃まで、忠次は平然と國定にゐた。異つたことといへば、五目牛村にゐる妾のお德の処へ行かずにゐることと、この頃は大原へやつてある妾のお町の処へも行かずにゐる、それだけである。

もう一つは子分のうち坂五郎、伊八が四五人つれて常陸へ行つたきり帰つてこないことである。その他に、身内の者で姿のみえない者が数人もあるが、これは国定に悪くがるのではないから、姿が見えなくて人の注意を惹くことはない。

さういふ時に旅帰りの清水の鉄が、去年、出て行つた時は三人づれだつたが、けふは喜久松と二人づれ、鐶が響いてゐる裏手へ、にこにこして帰つてきた。

「へへへ只今了」

と、鉄は大きな声を門口で張りあげた、が、忠次の家の中はガランとしてゐる。鉄は一向そんなことに気がつかず、

「親分、只今了」

喜久松は走つてゐる男なので

「鉄さん。ちつと可笑しいぜ」

「さうか」

「お前は一書だから気がつくめえが、國定へくるまでに身内の者に一人も会はねえ」

さうでもないのだが、喜久松が

ここを去つてから出来た新しい身内が、些しい、その顔をこつちでも知らず、向うでもよく知らない為に過ぎない。だから、故参の身内のものは一人もうろついてゐないといふ事にはなる。

鉄は旅巾、髪の毛をのばして鬚を結つた、その方が、下野で復讐をした一件で、郷就持となつてゐる身では、都合がよかつたのである。

「何をいふだ、身内の衆に一人も会はねえからとて不思議ねえだ。何故つてお前、身内の衆だつて用達しにも行くだらうしよ、鉄親分もしてゐるだらうし」

「鉄親分お前ちやあるめえし」

「親分、只今了」

「喜久松が帰りました」

「鉄道が帰りました。勝奴の野郎はどうかへ行つてしまひました」

家の中から大張り姿をしてゐる。

「鉄さん、いよいよこれは変だ」

「さうか、変か、只今了」

「鉄か。久々よく帰つてきたな」

「鉄かでねえ。文殿さん何かあるだ？」

「足を洗つてこい、井戸のある処知つてゐるだらう、下駄はそこにあるのを持つて行け」

井戸端で足を洗ひながら、喜久松が、

「鉄さん。何か事がオツ始まつてゐるらしいぜ」

「さうか」

「御親分はいい処へ帰つてきたらしい。なあ鉄さん、親分は居ねえぜ」

と

「鉄さん、裏へ廻つてみやう」

裏へ廻らうとすると、ぐわらりと障子が内から開いて、冷やりとする程い土間に長脇差を引ッ摑んで突つたつた男がゐる。光つてゐる眼が据わつてゐる。鉄が、

「あれえッ文殿さん、どうしただい？」

声と共に土間へ飛込んで、持つてゐた荷包を投げすて、

「殴り込みがあるのか文殿さん」

喜久松は門口で左右を見廻し土間へはいつた。と、文殿は拍子抜けの苦笑ひをして。

電氣萬能時代 (中)

電燈が珍しかつた頃の珍奇滑稽なはなし

今日に於てこそ、電燈のない所といへば、不思議におもはれる程ですが、また"電燈"の何物であつたかを知らなかつた時代には実に面白い事がありました、東京で電燈會社が実際の營業をはじめたのは、明治十九年ですが、二十一年に至つて、漸く一三八燈に過ぎず、それまでは僅かに臨時点燈があつたばかり、二十二年に至つて漸く一、八五二燈となり、廿四年に一〇、〇三燈に達したのですがここに珍現象が現はれました

□ □

それは明治二十四年一月二十日の時事新報紙上に帝國議事堂の焼失に就て報じた帝國議事堂の火災—その原因が電燈であるとしく、世間の噂大きくし、電燈は危険であるとい大へんな騒ぎが持上つたのです

□ □

更に、二月三日の同新聞紙上では電氣についての心配と題して、次の記事を掲げてゐるのも、今日から見れば、まことに滑稽千万な話

電燈は此上なく安全なるものと信じ居たる折柄、左しもに大備へなる議事堂を一朝鳥ち灰燼に附し去りたりとて何となく電氣に怖氣を生じたる者多し此怖氣は電燈業にも及びたるものと見え此頃或る電燈加盟者は其筋の技師に就て電燈は非常に危険にして能く高を得ふるものなるが若し加盟者の内にコレラ病なぞありし場合には同線其線を伝うて他の加盟者の許へ移住する様な歟いなきやと質問したるものありしと

□ □

かうした、滑稽な時代を経て、明治卅年には、東京市の点燈数三七四八五燈に達した次第ですがこれを約四十年後の昭和十一年上半期末にかける九〇七二八七九燈(但しこれは東京の分)といふ正に天文学的数字を示すに至つたことを見るならば、その変遷に驚嘆すべきものがあります、今述べたその数字を世帯数に割り當てて見ると、一世帯当り七燈六となります、これをもつて見ると、電燈照明の普及が明かに察せられます

□ □

吾々はここで、日本人が初めて電氣といふものに関心を持つた時代を回想して見る必要があります

かの徳川末期における科学者平賀源内が長崎で蘭学を習得し江戸に帰つてから"起電機"と称する發電機を作つたのは安永五年(西暦一七七六年)これが我が国にかける電氣科学の濫觴とされてゐます

□ □

次で、橋本曇齋が天地理談の中に電氣作用に基く万象はこれ悉く電氣作用に基くものであると唱へ、"エレキテル究理原"上下二冊を出版しましたのが、これが発行所から睨まれて文化十年(西暦一八一三年)發禁を命ぜられました、續いて、佐久間象山は安政五年(西暦一八五八年)に電池を製作し、一種の電氣發生を行つたのは万延元年(西暦一八六〇年)のことであると傳へられてゐます

□ □

かうした時代を経て、電氣についての知識がいくらかづつ、人々の頭に浸み込んで行つたのですがわが国ではじめて電燈照明を眼のあたり実見したのは、明治八年のことでありました、同年イタリーの歌劇團が来朝した時、工学寮が電燈を應用したのですが、これはあまり成功とは申されなかつたさうです、その後、明治十一年に至つて、ここにはじめて日本にかける電燈界は開拓された形であります

□ □

その年三月二十五日に"電信中央局"の開業を祝するため、虎の門工学部大学校(現在の東大工学部の前身)の前で弧光燈の実験が行はれた事は実に前代未聞の出来事であるといふので、大変な評判。英人教師エルトンといふ人の指導の下に、後年わが國電氣界の權威として活躍された藤岡市助、中野初子、浅野應輔の諸氏がこの企てに参加致しました、後年三月二十五日を"電氣デー"と称へて、全国的に電氣に関する催し物が行はれるのは、この日を記念するためであります

□ □

ここで、御婦人方のために弧光燈について簡単に説明しておきませう、英語ではアーク・ランプ、もしくはアーク・ライトと称へます、その原理は二電極間に電流を通じれば、その両極間に弧状の強い光りを發するといふ物理の應用であります、之を手近な例に依つて見ますと、活動寫眞館で、映寫に用ひてゐる光線はこの弧光燈、即ちアーク・ライトであります、上下から鉛筆ほどの太さの長さ火箸ほどの炭素棒(カーボンと称へます)を支へこれに強い電流を通じると、上下の炭素棒の間に眩く目ほど強い光線を放ちます

□ □

前述の弧光燈も大體これに類するものですが、これまで行燈の灯に馴れてゐた人達はこの眼を射る光に全く驚嘆の声を發したのであります

電氣燈ハ議事堂ヲ焼ケリ……
無難安心油製造販賣所
東京石油改良社

日活の『忠臣藏』出演者が泉岳寺に参詣

空前の豪華配役を決定した日活陣營の記念大作「忠臣藏」は愈々十五日より製作を開始したが眼の整生を傾けてゐる新夕起子を是非一カットでも出演させて欲しいと全国館主から猛烈な投書が舞ひ込むので會社側でもこの要望を容れ新の出演が決定を見た。役柄は作者山下伊太郎、細川紅葉の兩氏が協議し、一部脚本を変更することになつた、同製作開始に先だち関係者の主だつた人々が十二月京都泉岳寺に参詣したがその顔ぶれは次の通り

△撮影者、根岸所長、曾我總務、池田富保、マキノ正博、山上伊太郎、倉谷勇、石本・埋、尾形十三雄、東條史郎、西村恒三郎、片岡千恵藏、阪東妻三郎、嵐寛寿郎、月形龍之介、尾上菊太郎、澤村國太郎、澤田清、河部五郎、山本嘉一、轟夕起子、深水藤子、大倉千代子、原駒子、酒井米子、衣笠淳子、清水照子、比良多恵子、若住佐代子

カナ文字ニュース

△ワガ海軍航空隊ハ二十四日福州、漳州、玉山、衢縣、麗水ナドノ南支飛行場ヲバクゲキシマシタ。ガ、麗水デハ中型ノバクゲキ機二機ヲバクハシテメチヤメチヤニシマシタ

△イギリス ヤ フランス ヲ ハジメ ソ聯モ國民政府ヲ アマリ援助シナクナツタノデ國民政府ハ財政上クルシクナツタバカリデナク武器モナクナツテ困ツテキマス

海外小話

ソヴエツト映畫界の亂脈振り

ソヴエツト聯邦における粛正工作の波は文化部内にも波及して長く演劇並新興運動の旗手と目されてゐたメイエルホリド氏を先づ粛正の槍玉に挙げたが、次いで去月十六日聯邦映畫工業本部長として新界の設定に貢献したボーリス・シュミアツキー氏を罷免し、映畫部内にも大手入れを断行した、シュミアツキー氏失脚の理由は、映畫事業の経營振りが乱脈を極め、滅茶苦茶なくダラ放振りを發揮してゐたと言ふので、ソヴエツト各紙が一齊に報ずる所によると

一、映畫工業本部は豫定より二千四百万ルーブルも多額の費用を使ひながら映畫作成は豫定計畫の半ばにも達してゐない

一、シュミアツキーは自分の別荘を建てるために公金廿五万ルーブルを費消したがこれは九十人分勞働者の年俸總額に當る巨額である

一、ロケーションの為と称して、南露クリミア地方に多数の男女俳優を送りながら、一向撮影に取掛らず漫然と時を浪費したと言ふのである

（この記事は月刊某誌が明治二十四年一月二十二日の時事新報……たる頃の珍しい新聞廣告…）

漢詩

魏清德 鄭耀秋 追悼

其一
非常事變依然例。將銃新聞競奔騰。我國皇軍無比敵。聯邦如發振朝綱。

其二
歳月催人驚易逝。悲亡……嘆胡朝。聞務自……伯仲。凱旋……齊樂。

其三
後援作戰成就了。勝利如……日新。我以出……

花良銘

水遠雲開……

良工……

孤鳥……

陳耶峯

江上……行人……

結廬

……

詠月

夜靜星……何處……

其二

乾坤……

莊鶴汝

國利民生在……

メガホン

▲二十四日午後兪門前にて『豐田』の印を拾得、心當りの方は事務室まで御出で下さい（南門小學校）▲二十二日夜御屋敷に御出の方で腕時計を忘れた方、保管して居りますから受取りに来て下さい（新世界館事務所）▲黄氏金さん保管料がかさみますから受取りに来て下さい（臺北驛小荷物係）▲二十三日臺司令部前にてバスより降りる際、學校用の大風呂敷の袖を紛失しました御拾ひの方は御知らせ下さい御礼致します（佐久間町一ノ一）▲アサヒカメラ新年號附録カレンダーと新品上たし但し女のアマチュアーに限る（電話六八九番）▲基市上卒業式の日に卒業生、在校生、州中生系校生徒を招き永訣大會を催して下さい（希望生）

商況 (廿五日)

臺灣正米市場前場

	前場	當	中	先
▲二期蓬萊米		不申	二、〇	二、〇
▲二期丸糯米		三、三五	三、三五	三、四
▲二期蓬萊米 中場				
▲二期丸糯米		不申	不申	三、四

台米公定相場

繩米(蓬)二七四車

基隆在庫米

二十五日現在 二七、三九九袋

大阪期米前場

節	當	中	先
一節	三四、五五	三四、四五	三四、七一

東京期米前場

神戸期米前場

東京銘柄前場

蓬萊米 當 三、四〇 中 [illegible] 先 [illegible]

東京國債實物前場

東京銀行實株

東短取組喰合(二十四日)

新東 三七〇、一五〇株 買方四三店 賣方五五店

同兩建控除

東長總取組(二十四日)

新東 八〇、三五〇株

大阪短期前場

大阪長期前後

大連特産出來高

大豆 定期 一三天車 現物 八〇車

大連特産在荷高

大豆 一七八車 四、二五一車
豆粕 三車 一八六万九千枚

大阪綿絲前場

大阪棉花前場

大阪人絹前場

横濱生絲前場

神戸對外爲替前場

外國金塊相場

外國銀塊相場

外國爲替相場

紐育株式

外國棉花相場

ナショナル生絲

シカゴ小麥

玖馬砂糖

紐育砂糖

倫敦砂糖

大連特産前場

神戸豆粕前場

大阪砂糖現物

大阪砂糖清算前場

ADALIN

アダリン錠

神経衰弱治療

不眠症・神経衰弱・就眠困難・心悸亢進症・精神興奮・演説、受験等の不安焦躁時・ヒステリー・船車暈防

眞正催眠鎭靜劑

アダリンの特長は催眠鎭靜作用の優秀佳良なるに拘らず、全然無害にして不快副作用、危険性なきこととなり。即ち本劑に依りて睡眠を得たる翌朝は爽快なる氣分を以て覺醒し、頭内重壓、頭重又は倦怠等を遺す事なし。この事實は幾多大家の多數報告に見る所なり。

（〇・一）一〇錠入 三〇錠入

説明書進呈 各地藥店に販賣

製造バイエル社

Bayer

バイエル藥品合名會社

東京 大阪 名古屋 札幌 臺北

AD#276

注意

發熱に！

適應症

感冒、頭痛、神經痛

レウマチス……

の解熱、並に鎭痛

熱は初期のお手當一つ

醫師なども特に危險な病症でない限り早期なら、二三回のミツワ解熱錠の服用で完全に治ります。本劑の解熱效果や鎭痛に因る副作用の皆無は既に定評のあるところであります。

ミツワ解熱錠

内容公開の家庭常備藥

定價 四十錢

本舗 東京・兩國 ○・丸見屋商店・藥品部

C.153

●ノーシンをのんだ頭の軽い朝●

本舗 東京・兩國 ○・丸見屋商店・藥品部

タバコのみの
歯磨スモカ

白鳥は
溺死で喝
采され
スモカは
ヤニで喜
ばれる

四十五錢
158

臺日案内

書籍
支那大地圖 …
支那語教 …
古本 …

内地土産
ポンカンと白柚 …

寫眞
カメラ中古品高價買入 …

紙文房具
バランスインキ壺 …

金融
電話金融商品券 …
小貸金 …

料理屋
生そば壽司 辨金京町店

醫院
小林醫院

時計眼鏡
和田はメガネ專門

洋服
子供服 臺北 日進マーケツト
チトセ洋服店

藥種商
喘息にワンカ …

ラヂオ器械
ラヂオ十ケ月月賦販賣 …
ラヂオ十ケ月月賦販賣 …
ラヂオ十ケ月月賦販賣 …

雜件
旅行鞄 村井商行
文化卓子椅子

燈火管制 …
特許商標 岸喜鑑 事務所
風味の良い平戸の揩味噌
煉炭 …
株式利殖 …
安達式挿花研究會
春蒔種子と植木 秋場幕潮
アパート …

惡毒污血 いろく病毒を 排泄淸淨に
毒掃丸
山崎帝國堂

優秀治淋藥
リベール
心配するな惑ふな加へよ ぜひ一ト函を試みよ
五日分 貳円
大阪 竹村淡製藥所

（第二種）（開港配達）（明治三十年九月五日第三種郵便物認可）　昭和十三年二月二十六日（土曜日）　臺灣日日新報　第一萬三千六百二十六號　（一）

臺灣日日新報

本日夕刊共十二頁
發行兼編輯人 佐々木
發行所 臺北市表町四丁目 臺灣日日新報社

社說

具現した勞働奉仕の精神 臺南州下に二つの美果結成

一

大日本聯合青年團は、今日全國に約二百万の青年を包容してゐるが、時局の重大性に鑑み先般其の組織を改め新たに奉襄部、訓練部、折衝部等を設け新活動を開始して居る。之に就て特に各府縣に亘り青年の勤勞奉仕訓練を目的とする盟邦ドイツの勞働奉仕の仕組を加味せる勞働奉仕團を設置し、奉仕勤勞に依る青年訓練を綱領として積極的に働きかけることとなつたが、其の結果として神奈川縣下の青年團員卅名が新春一月五日から十日間同縣下丹澤山の荒廢地復舊事業に從事し多大の成績を收めたので、農林省當局は大に喜び更に積極的援助を爲して全國の森林、治水、災害防止、林業施設等の事業にも團員の出動を求むることとして着々其の步武を進めつつあるやうである。

二

斯る際、我が臺灣に於て部落保甲民の麗はしき勞働奉仕に依て昨年四五月には延長約七百キロに近き防風林植栽が完成し、道路は同一百五十キロに亘るマカダム式道路改修が完了したことは誠に興味深いことである。此の二つとも臺南州下のものであるが其の內マカダム式の方は新豐郡の部落道路で最初同州下に爲合に乏しい砂利を郡下山脚地帶の溪流より採集する勞働奉仕を爲へ各庄民の分擔區域を定めて後、愈々十一月一日より一齊に改修に着手し同十五日を以て全延長六十二里間の某道路を完成した。次に植堤の方は虎尾郡の沿岸海口の一庄に亘るものであるが同地方は海岸地帶で風の爲め「動く砂山」多く州としても是非共防風林の大規模なる施設の必要を痛感して居りながら費用の點から之に着手しかねて居るものである。ところが同庄民の涙ぐましき努力に依て昨年四、五兩月に亘り僅か二週間餘の日子を以て總延長實に百七十一里に達する二段構への防風林植堤を造築し、その上に木麻黃及び黃槿約十七萬五千本を僅か二日間を以て植栽を了したのであつた。

三

このマカダム式道路に從事した保甲民の數十二万、之を延べにして八十万人、防風林植堤の方は同四万五千、延べ人員二十四万人で孰れも勞働奉仕精神の下にせられたる奉仕的勞働に依て出來上つたものである。而もこれは郡當局の熱烈なる指導と明快なる決斷とを以て專念之を指導したことと、庄民が公共精神を能く理解し自發的に勤勞を奉した結果に外ならないのである。殊に新豐郡長村田安治郎君の如きは、先に斗六、新化兩郡に於て時の今川知事の意を體して郡道美化に努め、次で虎尾郡に轉ずるに及んで彼の植堤を大成し更に昨冬新豐郡に轉任して彼のマカダム式道路を竣工せしめたもので特記すべきものがある。同時にまた庄民が郡下の國家總動員の精神を深く納得したればこそ此の美果を結んだもので圖らずもアルバイト・デーンストと同じ精神が早く既に本島に於ても具體化したことに一の誇りすら感ずるのである。斯の種事業の成るのは必らずしも金力ではなく全く精神の力であることが明確に證據立てられたもので、此の種の精神力による奮起が今後各所に實を結ばんことを切望して止まぬものである。

國家總動員法案を撤回する意思はない

衆議院本會議 法相が答辯

【東京二十五日發同盟】國家總動員法案審議第二日目二十五日の衆議院本會議は午後一時五十四分開會、前日に引續き質疑を續行する事となり先づ

池田秀雄氏（民政）登壇　最近の國際情勢を達觀するに支那事變よりも更に重大なる時局が起るやも測られぬ形勢にある。從つて我々は國家總動員法の性質を解剖し如何に國防國家の完成される事を期待して居るのであるが然るに今回政府の提案を見るに我が欽定憲法の精神に背馳するものがある

と前提して末次內相に質し

我が國民の愛國の熱意を信ずれば今次の國民精神總動員には見出す事は出來ない

と述べ

新聞に關する抑制事項は削除されたが末次內相は前議會當時の意見を持ち續けてゐるのであるか

と質し、次に杉山陸相に對し

一、法律に依ると軍の機密が保たれず勅令に依ればこれが保ち得るとするのは何故か

一、速かに勅令事項を捨てて其實的事實を國民に知らしめ其の事實を把握するやう努力すべきではないか

池田氏次に首相に對し立法府は欽定憲法の精神に則り從らに立法權を委任し、又は放棄することは許されない、從來勅令委任の傾向のあつたのは弊風であるから日本精神勃興の機運に乘じこの際一掃すべきものである。政府は我國獨特の憲法を尊重するや、即ち憲法第三十一條を尊重して犯すことなき所以を明かにすべきではないか

と二十四日の牧野氏の論旨の後を追つて大權干犯論を行ひ

政府はこの非常大權を制限せんとするものであつて不謹愼千万である

更に本案提出の手續について

政府は本案提出に先立つて樞府御諮詢の手續を取つたかどうか

と質し、最後に委任立法問題に論鋒を向け

法律に實體の規定をなし細目を勅令に讓るのは委任命令であつてその例は澤山ある、然し法律の實體も細目も舉げて總括的に勅令に任する場合は委任立法であつて明かに違憲である。政府は更に總動員の實體を規定した法案を撤回し憲法治下に施行し得る總動員法を提出すべきである

末次內相　國家總動員法は蓋し國民精神と相俟たねばならぬ、この精神こそ一切の物的動員に先行すべきであることは言を俟たぬ、新聞の取締に關する部分は現在やつてゐる通りに整理したに過ぎぬ

杉山陸相　經濟動員を行ひ十分力を發揮すべきことについては全く同感である、政府は總ゆる力を致して努力しつつある次第

鹽野法相　非常大權は法律よりも更に強大なものであることは勿論であつて本法が實施されても大權により改廢も出來る譯である。從つて大權干犯となる恐れはない、政府は決して大權を干犯するものとは考へてない。委任立法の例は軍需工業動員法其他の臨時立法において現はれて居り、勅令の內容が違憲ではない

今後起るべき戰時又は事變に對應するため今回總動員法を準備した次第である。足りない部分は現行法で實效が期し得るので規定を設けなかつた。將來の國際情勢は今日から豫期出來ず、その方向に依つて內容に變更を生ずるので之を列擧して規定することが出來ないのである。不明のため危惧を招くものと思ふが軍機に亘るものは別として今日から豫言し得るものに就ては速かに內容を示して御諒解に資したい。樞府に御諮詢を奏請しなかつたのは從來の慣例に依り御諮詢事項以外に屬するからである。政府は本案の成立を期待するもので撤回の意思はない

池田氏（再登壇）　政府に大權干犯の意思のないのは勿論であるが結果として干犯することになりはせぬか

と詰寄れば

法相　第二章の規定は皆法律の範圍內において臣民の權利義務を認めてゐるのであつて本法は決して大權干犯の結果を來す心配はない

藏相奏上 葉山御用邸に けふ伺候

【東京二十五日發同盟】四十八億五千万圓の臨時軍事費特別會計追加豫算は大藏省に於て整理を終り愈々近日中に衆議院に提出する運びとなつたので賀屋藏相は二十六日午前八時三十分自動車にて東京發葉山御用邸に伺候して同豫算內容に就き奏上することとなつた

更に重大な時の準備

杉山陸相が深澤氏に答ふ

深澤豐太郎氏（政友）　昨日陸相は今日は「國家存亡の岐れる時」であると言つてゐるが左様なら現在の國際情勢から對ソ、對英、米關係等を吾々の納得出來るやう説明を聞いて政府を爲すべきであると前提し本法發動の後に果して非常大權を發動する餘地があるかどうか、本法は至らざるはなく、つきざるはなく、その故にこそ大權干犯の惧れありとするのである

と述べ更に官吏制度改正の急務を說き杉山陸相に對し

一、軍以外に國民の徵用が許されても軍の士氣にかかる懼れはないか

一、本法は只今直ぐに施行せられるのか、更に重大な時局の爲めに備へるものであるか

廣田外相　今日の對支作戰に際し列國關係につき特に注意しなければならぬのであつて、日、ソ間には懸案が續出し政府として兩國の關係を平常化するのに努力して居る。然し我國は進んでソ聯と事を構へる考へは全然ないからソ聯も我方の眞意を諒解すればその態度を改めざるを得なくなるものと考へる。英國との關係はその國民中には誤まつて反日行動を起したものがあつたがその影響は大したものではない、英國政府は事變當初から我國の立場を比較的良く諒解してゐたのであるが最近更にその態度を改めつつある模樣である。米國政府も公正なる態度について我方は感謝してゐる所である。時局は重大であるから更に一層重大な場合にも對處し得るやう今日より準備を整へて置くことが必要である

杉山陸相　現下の時局は國家存亡の秋とは考へて居らぬ、從つて現在は軍需工業動員法等に依つて演習を進めて行き更に重大な場合の爲めに國家總動員法を作りこれを豫め國民に理解して貰ふ爲めに本法を提出したのである。今次の支那事變に適用するかどうかは今の所決定してゐない、軍機に關する勅令以外のものは場合に依つては公表することになろう

鹽野法相　本法が成立しても非常大權の發動には何の妨げもない

賀屋藏相　國家總動員法の發動を要する程の大戰役に際し國民經濟を確保し統制して行くことは甚だ困難な事であつて現在の官吏の能力に依つてその任務を果し得るとは謂言出來ない、支那事變の經驗等に依り萬全の準備を整へたいと考へてゐる、總動員法實施の爲めには新らしい機關が必要であらうと考へてゐる

吉野商相　現在の統制經濟の方法をもつて十分なりとは考へてゐない、自主的統制を主としても利害關係が錯綜してゐるから第三者として政府が介入することが適當なりと考へてゐる

瀧企畫院總裁　將來の大戰に當つては軍需品が殆んど全生產品輸入品の大部分を占め民需に向ける部分は極めて僅少となる。この僅少なる民需部分のため總動員を犧牲にすることは絕對に出來ない

質疑を打切る

四十五名の委員附託

深澤氏（再登壇）　大藏、商工兩相の答辯に依り政府に今直ちに總動員法を實施し得る用意のないことが分明した、然るに政府は今期議會に總動員に關する豫算を要求して居らぬ、更に追加豫算でも要求する考へであるか

廣田外相　本法施行に必要なる豫算は或は今期議會に提出することになるかも知れぬ

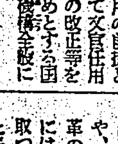

淺沼稻次郎氏（社大）　本法運用の前提として文官任用令の改正等を始めとする國家機構全般に亘る改革につき首相の意見を質し、議會主義を排して首相の權限を十分發揮し得るやう內閣制度全般に亘る改革の意思なきや、中央、地方を通ずる行政改革の用意ありや（次で）本法案中には國民の協力が如何なる形を取つて織込まれてゐるか、國家と民族とが飛躍する爲には斷乎たる國內改革に俟たねばならないが、政府に果してその意氣ありや

廣田外相　支那事變に依つて示された我が國民の舉國一致の精神を飽くまで持續して行かれたいと切望する。これ本法の完全なる運用を期する前提條件である

杉山陸相　支那事變の勢威は我が國力に再檢討の機會を與へられたものと考へる、思ひを深く之に致して萬全の策を講ずる必要ありと考へる

更に賀屋、吉野兩相より簡單な答辯があつて質問を終る、この時民政黨から質問打切の動議が提出されたが社大、東方會等小會派が反對の結果贊否を記名投票に問ひ宣告廻りの結果小會派側の異議申立は少數にて否決され波瀾を極めた國家總動員法案は茲に質疑を打切り四十五名の委員附託となつて午後五時四十分散會した

愈よ總攻擊開始

敵軍廿五萬袋の鼠 山西作戰部隊勇躍

【北京廿五日發同盟】軍司令部廿五日午前十時發表

一、黃河以北の河南省を完全に占領し山西包圍陣地を形成せる我軍は南部山西省の關門たる同蒲線上の要地臨汾附近に堅固なる陣地の敵に對し二十四日總攻擊を開始せり

◇

【北京二十五日發同盟】南部山西の要衝臨汾包圍陣を完整した我が山西作戰部隊は二十四日拂曉を期し總攻擊を開始し頑強に抵抗する敵と決戰を續けつつある。即ち敵は石前面には中央軍及び山西、四川、陝西各省軍、共產軍と十九箇師が天險を利用して構築した東西三十粁に亘る強固な陣地に據り反擊を試みんとしてゐるに對し我軍は北方正面より森本部隊、東北方面より鈴木部隊、西南方より岡崎、小林兩部隊、更に二十四日曉の陷れた幾個部隊にその他の部隊とが南方よりその背面を衝かんとする態勢を示し一擧に殲滅せしめんとしつつある、一方洛城、潞安の東南部要衝を占領し更に屯留に進入した敵の退路遮斷方面制壓の態度を示す中村、工藤兩部隊は一路平原地帶を西進中であり、又石黑部隊は京漢、道清兩線を驅逐し山西陝西省境の突破進擊を開始した。茲に二十五万に餘る敵軍は今や我軍の包圍網內にあり山西全省の陷落も旬日を出でずして完成されんとするに至つた

【北京二十五日發同盟】京漢、道清線を完全に制壓前進中の我が石黑部隊は南部山西省境の敵を突破して同蒲線上の敵を南北より挾擊すべく勇躍進擊を開始した

【彰德二十五日發同盟】山西中央地區の我が小林部隊は二十三日午後十時滿家莊の高地に據る敵に對し夜襲を試み激戰の後同高地を占領した

終村堡を占領

【懷州二十五日發同盟】濟源西北の頑敵を屠つた長野部隊は勇躍前進を續け二十四日午後六時五十分終村堡を占領せり

霍縣驛を爆擊

【〇〇基地二十五日發同盟】我が陸軍航空山本部隊、倉本部隊の〇〇機は二十五日午前十時四十分同蒲線上の霍縣停車場を爆擊し一箇列車を粉碎した

要衝離石を占領

傅作義軍の重大據點

【太原二十五日發同盟】我が佐々木〇〇部隊は二十五日正午離石を占領した、離石は山西省西部陝西省に近い要所で同地には敵に驅逐敗退した傅作義軍の軍事的最重大據點となつてゐた

遠く南昌を空襲

敵空軍本據地を壞滅

【上海二十五日發同盟】海軍航空隊は二十五日折柄の快晴に乘じ大擧して遠く江西省首都南昌を空襲し支那空軍の心臟部たる同地の飛行場を襲ひ約四十のイ一十六型、カーチスホークより成る三、四十機の敵機と空中戰を演じつつ飛行場の敵格納庫、兵舍、倉庫等に猛烈な爆擊を加へ多大の效果を收めて歸還した、南昌は支那空軍の總本據地で南京、漢口、西安、句容、廣德等の大飛行場の上に在つて支那空軍の建設に歷史的役割りを果したものであるがこれが我が荒鷲の手に依つて壞滅されるに至つた訳である

當時三十萬の匪賊

殆ど全部殲滅さる 日滿軍警の努力で

【新京二十四日發本社特電】滿洲國內に於ける治安工作は日滿軍警の努力により着々進められ建國當時二十万の匪賊を建國六年の今日僅かに九千の匪賊數に迄討伐殲滅するに至つた。是を昨年一月より十二月に至る一ヶ年間に於ける日滿軍警の討匪成果を見るにこの間治安工作の犧牲となつた日本軍の戰死二百八十九、戰傷四百七十一、滿洲國軍戰死三百九十八、戰傷一百八十二に達して居る、一方匪團の遺棄死體は一万二千八百八十一、捕虜二千十六の莫大なる數字を示しその他小銃五千二百十七挺、小銃彈十六万千九百七十四發、拳銃二千二百十挺、同彈藥一万五千七百十五發を鹵獲し人員千二百二十二名を歸順せしめて居る。尚在滿匪團は日滿軍の爲め漸次濱江、三江兩省及び濱東近道の山岳地帶に追詰められ全殲の時期は刻々迫りつつある

追加豫算案

けふ衆議院に提出

【東京二十五日發同盟】昭和十二年度一般及び特別會計追加豫算案は二十五日午後の院內閣議に附議決定二十六日の衆議院に提出する筈であるが、その內容は左の如くである（單位千圓）

一般會計	
外務省	五、六八一
內務省	四、五一八
大藏省	四、六〇六
司法省	二、八五三
文部省	一、二〇〇
農林省	二、六四一
商工省	六
遞信省	二八五
拓務省	六一九
厚生省	三九一
計	二二、八〇〇
特別會計	
對支文化事業	一五〇
關東局	三六
海軍工廠資金	二〇、一二〇
海軍火藥廠	二、〇五三
帝國大學	二八四
官立大學	二一四
帝國鐵道	六六、七四七
朝鮮總督府	二、二八六
朝鮮鐵道用品資金	九〇〇
臺灣總督府	二、四三七
健康保險	四、六四二

臺灣追加豫算額

【東京二十五日發同盟】臺灣總督府特別會計

一、總說

昭和十二年度臺灣總督府特別會計追加豫算額は（單位圓）

歳入	
經常部	三、三三五、六〇六
臨時部	無し
計	三、三三五、六〇六
歳出	
經常部	一、九一〇、三九六
臨時部	五二七、五六〇
計	二、四三七、九五六

にして同特別會計に於ける昭和十二年度豫算額は本追加額を加へ

歳入	一六四、七九四、五七九
歳出	一六三、九〇六、九二九

となるの計算なり

二、歳入

歳入追加豫定額は　三、三三五、六〇六

にしてその內譯左の如し

郵便、電信、電話收入において航空郵便の利用著るしく增加せる爲め切手收入　三八、八四一

鐵道及び自動車收入において鐵道輸送數量增加の爲め

客車收入	一、二六一、四三三
貨車收入	五四六、一〇七
假收入立替金受入れ	一、四七九、二二四
計	三、二八六、七六五

を夫々增加す

三、歳出

歳出追加豫定額は　二、四三七、九五六

にしてその內譯左の如し

鐵道事業擴張等に關する經費	一、八七九、八〇八
航空郵便料の增加	三〇、五八八
臨時防空及び警備に關する經費	三九一、五六八
營繕充實に關する經費	一〇九、九九二
看守充實に關する經費	二一、八一〇
臨時軍事援護に關する經費	二一、一九〇
恩給執行に關する經費	二、〇〇〇

召集解除後でも 進級の途拓かる

勅令を以つて公布

【東京二十五日發同盟】去る二十二日の閣議で決定を見た「支那事變の爲め召集せられたる豫備役又は後備役の將校の進級に關する件」は二十五日御裁可を經て勅令を以て公布されたので陸軍では同日午後五時左の如く發表した

從來召集者に對してはその應召中必要に應じ進級せしめられありしも今次事變の經驗に鑑み二月二十五日勅令第九十七號を以て召集せられたる豫後備役將校にして召集中に於ける功績顯著なるものに對しては召集解除後と雖も進級せしむるの途を拓かれたり

陸軍軍人俸給 特例を公布

【東京二十五日發同盟】陸軍では從來將官級において俸給に差等があつたものを改め其の範圍を擴張して中、少佐にまでこれを及ぼし既定豫算の範圍內において人事の刷新と給與の均等を計る事となり二十五日勅令を以て陸軍軍人俸給臨時特例を公布し當分左の如く中少佐の俸給を定め來る三月一日より實施されるが三月定期異動において進級する者は何れも二等級を受ける事になつてゐる、而して右特例は豫備役又は後備役にある者徵集中の者又は部隊の職務に就いた者には適用されない

△中佐　年額　一等三千四百円　二等三千四十円

△少佐　年額　一等二千四百五十円　二等二千二百十円

院內閣議

【東京二十五日發同盟】政府は二十五日の衆議院本會議散會後午後五時五十分より院內において閣議を開き臨時軍事費特別會計追加豫算四十八億五千万円を正式決定し賀屋藏相が二十六日葉山御用邸に伺候し、天皇陛下に御裁可を仰ぎこれが內容を奏上することとして同六時散會した

けふの兩院

【東京二十五日發同盟】二十六日の兩院

貴族院　午前十時本會議を開き裁判所の設立に關する法律案外一案を一括上程し委員長報告通り可決し次で請願九件を一括上程採擇する

衆議院　午後一時本會議を開き社會事業法案その他法律案を上程委員附託とする

愛國主義だ

我々のスローガンは 墺國首相の演說要旨

【ウイーン廿四日發本社特電】オーストリア首相シュシュニック氏は二十四日午後七時から國會に於て前後約二時間に亘り獨墺會談後のオーストリアの針路を劃すべき重要演說を行つた、要旨左の如し

ヒトラー總統と余が會談をとげたのは一九三六年七月の獨墺協定以來兩國間に發生した諸困難を解決する爲めであつた、ヒトラー總統はドイツがオーストリア聯邦の完全な主權を承認する旨言明され同聲明に基いてドイツのオーストリア內政不干涉を保障する措置がとられた次第である。事實オーストリアナチスの非合法的活動は獨墺協定の円滑な活動を妨げる主要原因であつたが今や是等の事實は過去のものとなつた、一方ドイツの內政問題も今後オーストリア國內の政治的討議からは除去されよう、我々の祖國は生存しなければならぬ、この見地から我々は總ての社會勢力並にナチス黨員に對し愛國戰線への協力を慫慂したがオーストリア獨立憲法の範圍內に於て彼等の協力は確保されよう、オーストリア憲法の承認こそは獨墺會談に於てオーストリア側の持ち出した正式の條件であるが是に對しドイツ政府もオーストリア政府がその內政に對しドイツナチス黨員の容喙を到底認め得ないことを承知して居る、されば余はここに「我々はここ迄は讓步したが是以上は行かぬ」との聲明に於て成立したのである。此際特にナチス黨員に對し云ひたい事は我々が國家主義者でも社會主義者でもないと云ふ事だ、我々のスローガンは愛國主義であり全世界に向つて我等の祖國の自由獨立擁護の爲め飽く迄邁進する決意を誓ふものである、中央に國家社會主義的一大帝國を建設せんとするが如き思想は是を排擊せねばならぬ、オーストリア國民は祖國の國境を死守する爲め斷乎たる決意を持たなければならぬ

二十八日中には質疑を終了

衆議院電力委員會

【東京二十五日發同盟】衆議院の電力委員會は二十五日正午各派理事の間において今後の議事方針に就き協議の結果二十五、二十六兩日は晝夜兼行にて審議を進め委員外の質問も含めて二十八日中には質疑を終了し各派とも態度を決定の上可及的速かに貴族院送付の手續を執ることに意見の一致を見た

滿國政府けふ 總動員法公布

【新京二十五日發同盟】臨時參議府會議は二十五日國家總動員法案の最終審議を了しこれを可決した、同法案は二十六日勅令を以て公布される

人事

▲赤石人氏　二十六日發、空路上京

▲竹內峰治氏（國大會司事務）　廿七日長安丸にて上京へ

早稻田大學の講義錄

誰でも學べる中等教育

讀者は總て本大學の校外生として待遇、各種檢定試驗の指導をなし、學科の質問其他獨學に關する一切の相談に應ず。

目下春季新學年入學の絕好機

小學卒業の讀書力さへあれば何人にても解るやう講述。詳細は內容見本によつて知られたし。

校外生の帽章

中學講義　前後期各一年・每月一回

商業講義　一年半修了・每月一回

高等女學講義　一年半修了・每月一回

電氣工學豫備講義　一ヶ年修了・每月一回

政治經濟講義　月一回廿錢　一年半修了

法律講義　月一回廿錢　一年半修了

文學講義　月一回廿錢　一年半修了

建築講義　月一回卅錢　一年半修了

電氣工學講義　月一回卅錢　一年半修了

內容見本

內容見本は必ず望みの講義錄を明記して申込まれたし。

東京・牛込　早稻田大學出版部　振替東京一一二三　電話牛込三四五

臺北商工會議所 創立總會開く
定款案第八條修正の外は 全部原案通り可決

待ちに待たれた台北商工會議所の創立總會は廿五日午後二時より台北市公會堂の二階大食堂にて開催された、會員の出席者實數三百名、委任狀共七百六十五名に達し會員總數一千二百七十二名に對し過半數を占む、總督府より田端殖產局長代理手島商務課長、台北州より藤田知事、辻勸業課長、西井產業主事、台北市より石井市尹、赤木勸業課長ら臨席、定刻花香書記長開會を宣し次で設立發起人總代後宮信太郎氏の發言に依り一同皇居を遙拜最敬禮を爲し、國運の隆昌を祈り更に忠勇なる皇軍將士の英靈に默禱を捧げた後後宮氏登壇次の如く開會の辭を述べた

今般商工會議所の制度が本島に實施せられ今日茲に臺北商工會議所の創立總會を開いて各位の賛同をお願ひする機會を得たことは誠に御同慶に堪へぬ次第である、元來商工會議所は私共三十餘年以前から其の必要を說き又その設置を要望して來たのであり又內地、朝鮮、樺太等は何れも餘程以前から同會議所の設けがあり、臺灣で今日その設立を見るといふことは決して早いといふ譯ではなく寧ろ當局の御苦心も竢はれて感謝に堪へぬ次第である(中略)臺北全市六十五町に亘り千二百七十二人の會員があり發起人各位の御努力により二月九日迄過半數八百七十八名の同意を得たことは臺北市の商工業殿堂の程度を如實に物語るものであると同時に如何に臺北市の商工業者の多數が商工會議所の設立を翹望して居るかを云ふ證左であると信ずるのであります。就ては定款其他の審議をお願ひ申上げ正式設立の上は當局に認可の申請をする手筈である

次で辻本正春氏の動議に依り後宮信太郎氏を議長に推し後宮氏議長席に着き創立總會出席者數の報告あつて後、議事經過名者に高橋猪之助、郭廷俊の二氏を舉げ次で玉手商務課長は田端殖產局長の訓示を代讀した、夫より花香書記長、台北商工會議所設立事項報告を朗讀、決議及承認事項に移り、二の定款制定の件は設立發起人總代後宮氏より一通り說明あり

本定款は當局で定めた準則を基準とし內地各都市及特殊事情を持つ朝鮮のそれを參酌して作成したもので、必らずしも準則によらぬところに特色あり原案は會員のお手許に差上げてあるので茲に朗讀を省略し唯だ其後修正した點だけ朗讀する、これは委員會で長時間練つたものである

第八條第二項「投票は無記名投票の方法に依る」とあるを削除し

第八條　議員の選舉は選舉人を二級に分ち之を行ふ

選舉は二名連記無記名投票に依り之を行ふ、但し選舉すべき議員の數三名以內なるときは投票に記載すべき數は選舉すべき議員の數とす

と修正すると述べ、別に質問もなく滿場一致定款を可決し他の議項も承認可決、會員大倉幸三氏より商工會議所法施行に努力されたる總督府並に州當局に感謝の意を表すること、又樂と緣故深き中支最高指揮官の交代に際し祝賀並に感謝電報を發すること、北支最高指揮官にも感謝慰問を爲したき旨の提議あつたが、辻本氏の動議に依り議長一任となり議長は本會議所は官府の認可を未だ受け居らず正式に成立してゐない旨を諒せられたしと述べ、來賓として藤田台北知事、石井市尹の祝辭があつて三時五分無事閉會した

殖產局長訓示

多年の懸案であつた所の商工會議所制度の施行が愈々實現され本日當臺北市に於ける商工會議所の創立總會が開催せらるるに至り茲に祝意を表するの機を得たことは私の最も欣快とする所である、商工會議所の使命は臺灣商工會議所令第一條に『商工會議所は商工業の改善發達を圖るを以て目的とす』とある事に依り明かであり其の目的を達する爲同令第八條に揭ぐる如く商工業の改善發達を圖るに必要なる諸般の事業を行ふものであり或は又行政廳に建議し諮問に答申する等の權限義務をも有して居る商工業の改善發達を圖る機關である本島に於ける商工會議所制度は內地朝鮮に比し法制上幾箇の特殊規定を持つて居る、故に之が運用の巧拙は單に經濟方面に止まらず更に他の方面にも影響を及ぼすべき事をも豫想せらる從つて其運用に付きましては特別の注意と努力とを要する、運用の問題は要するに構成員たる會員の自覺と理解とに俟つことが要件であるが更に事務當局たる役職員の良否如何といふことが重大なる關係を持つこととなるのである、從つて之が人選に付ては特に慎重を要する、臺北市は本島統治の中心地であり當市に於ける商工會議所は全島各市の商工會議所に範を垂るべき實を有する地位に在るが故に其の運用の宜しきを得ることは特に深甚の考慮を望む何れ近く認可申請の手續に依り認可の指令を俟つて愈々商工會議所の成立を見るのであるが將來何年かの後に於て今この創立の當時を顧みて當市商工業の躍進的發展は一に臺北商工會議所の働きに依るのであると云はれる日の來らんことを今より待望して止まない次第である

臺拓の資金充實案
社債五百萬圓を發行
第二回拂込も今秋徵收する

台灣拓殖は三月十日頃迄に十二年度決算並に十三年度事業計畫を決定することとなつてゐるが、十二年度の事業も順調に運び第二回總會では年六分配當を行ふ豫定である、新年度に於ては四月創立の台灣畜產興業(資本金五百万円)の株式三分二を引受け、五月頃には台灣工業纖維會社(資本金千五百万円程度)が創立されるので之が株式約三分一を引受けることとなつて居り共に四分一拂込としても百八十万円の巨額の資金を要し、更に島內海外の拓殖事業にも續續並に新規に巨額を要するので新年度早々之等事業資金に充てるため長期社債五百万円を發行すべく目下台銀を中心とするシンヂゲートに對し交涉中で細目を除き大體諒解が出來た、この外十月頃第二回拂込四分一を徵收し之により三百五十万円を得る方針で計八百五十万円の事業資金を以て計畫時代より愈々國策の實行時代に入ることとなつた

鹽糖の無水酒精
初製品の純分上乘
國產機械の優秀性立證

【高雄電話】鹽水港製糖會社高雄無水酒精工場は既報の如く去る十七日に操業を開始したが、種々の關係上酒精の脫水は二十三日午後四時より開始、二十四日夜半無水酒精の初製品を出した、純分度は九十九パーセント八乃至九と言ふ好成績を示してゐる、同工場据付の脫水裝置は既報の如く大阪高橋鐵工所の製作にかかる高橋式ドラミノール法にして、日產百五十ヘクトリツトルであり、製糖會社中唯一の純國產機械である、各製糖會社が機械選定當時メール法と比較して本機械は一般にその性能に對し一種の懸念を持たれてゐたのが全く杞憂に終り國產機械にも劣らぬ成績を示した譯である

華南銀行總會
十年ぶりに配當復活

華南銀行第二十八回定時株主總會は二十五日午後二時二十分より同行二階に於て開催された、銀行側重役は林總理上京中缺席の外、土居、竹藤、陳取締役、牛尾、許監査役出席、監督官廳よりも殖產局金融課長代理、根本州勸業課長代理、和田台銀副頭取列席し、有田副總理議長席に就き、出席株主委任狀共で定數超過を報じ議事に移り

第一號議案　昭和十二年下期財產目錄、貸借對照表、營業報告書及損益計算書承認の件

第二號議案　昭和十二年下期利益金處分の件

につき牛尾監查役の監查報告を待つて一括附議、株主の質疑に語れば一株主より銀行業績の好轉、配當復活を見るに至りたる重役の努力を謝し、滿場異議なく原案承認可決、次で

第三號議案　取締役竹藤峰治氏常務辭任に付慰勞金贈呈の件

を上程、竹藤氏が大正十五年常務就任以來十餘年間の功勞に酬いた旨說明、田辺株主より賛成演說並にその金額方法については總理に一任方を提議し滿場賛成拍手裡に全議事を終了した、尙ほ議長は言葉を改めて創立以來の相談役たりし辜顯榮氏並に提林氏の逝去につき弔意を表し、來賓並に出席者の勞を謝して散會した、因に同行當期利益金處分次の如し

當期利益金　金七万六千四百十四円六十一錢
前期繰越金　金八万一千二百七百四十八円三十六錢
合計當期利益金　金十五万八千一百六十二円九十七錢

本年度の送炭
責任高二千六百萬噸

【東京二十五日發本社特電】石炭聯合會では二十四日工業クラブに理事會を開き決炭規定改正の件を附議承認次で十三年度(來る四月より來年三月迄)內地石炭の需要豫想五千百万噸に基く供給に關し協議の結果十三年度炭各責任高を三千六百万噸(但し朝鮮への移出並に外國船の焚料二百万噸を控除した純內地向け供給高は二千四百万噸)と決定した

(單位千噸)

內地炭合同標準供給	二一、〇〇〇
石炭聯合會	二二、〇〇〇
互助會並に加盟會社	二、〇〇〇
輸入(樺太炭開平炭)	四、〇〇〇
移入(滿洲炭十万噸の外主として樺太炭)	二、〇〇〇

勸銀の臨時總會
理事增員さる

日本勸業銀行臨時株主總會は二十五日午前十時から東京本店に於て開催されたが、附議事項は原案通り承認

一、從業員一現行合併の件は原案通り承認
一、常務理事一名增員の件は同行支店課長安東友哉氏
一、近藤理事勇退による補缺同行貸付課長熊谷憲之助氏
一、弘世參與理事死去による補缺前農林大臣戶田保忠氏

以上の通り夫々決定した、當務理

之を處分すること左の如し

法定準備金　金三万円
配當平均準備金　金一万五千円
特別準備金　金二千円
賞與金　金五千円
行員退職慰勞基金　金五万円
配當金(年二分)金二万八千円
後期繰越金　金二万七千一百六十一円九十七錢

臺東棉花工場
三月上旬に竣工
愈よ本格的に事業開始

【台東二十四日發】台灣拓殖會社では豫て台東街北町に工費十万円を以て台東棉花工場並に是に附隨する事務所職員宿舍を建設中のところ工事順調に進捗して三月上旬完成を俟つて盛大なる落成式を擧行し茲々本格的に事業開始の豫定であるが同工場の設置によつて台東は名實ともに東部棉花事業の中心地となり、東部の棉花界は年來の計畫實現に向つて溌剌たる活動を開始すべく期待されて居る

移民の募集
更に銓衡員派遣

府の十二年度內地人移民約二百名招致は目下慶務課小沼技手が內地各地で募集中であるが九州地方には意外に希望者多く一月中に一應銓衡を了した後も應募者續出しているので殖務課では台中州勸業課久保田技手に委囑して之等の銓衡に當らしめることとなり、久保技手は二十七日高砂丸で出發、熊本、鹿兒島、大分の各縣に出張することとなつた、尙兩氏とも三月十日歸台の豫で、同月末島內應募者も合せて最後の銓衡決定をなす

豐原水利組合評議員會

【臺中電話】豐原水利組合評議員會は二十五日午前十時より州第二會議室にて山本地方課長、石渡豐原、潮ノ上大屯、松村東勢三郡守臨席の下に開會出席評議員四十八名(缺十一名)定刻早速點呼、默禱についで甲本新任組合長挨拶後議事に入り十三年度豫算歲入總計部七万八千九百八十八円、臨時部五万五千五百八十三円、歲出經常部八万六千八円、臨時部四万八千五百六十三円の各細目につき審議して午後三時閉會した

丸糯よりも長糯が高い
未曾有の現象

二期長糯と蓬萊糯の實收高は九万一千二百八十四石丈けで前年同期に比し七万一千九百卅二石の激減である、昨年十一月廿五日北部に於ける南部一期長糯御影の相場は十円七十錢と十二円二日の南部二期丸糯御影相場十二円に較べて一円三十錢の下值である、ところが內地工業用の長糯需要が多く二月二十五日現在の移出累計は十二万八千俵餘に上り島內在米薄と相待つて相場は一月中旬の中だるみを消して反騰氣狀を見せ二十五日十二円八錢と南部丸糯十二円に比し却つて八錢方の上鞘となつた、十一月末の相場から見て南部丸糯は殆ど變らぬが長糯は一円三十八錢も上廻り方丈の氣焰を吐いた

海上保險
島內契約現況

昭和十二年十二月末現在、本島海上保險契約高は三千二百八十九萬二千百九十一万二千百二十四円にして前月に比し六百七十三万二千三百二十二円の減少を示し

品は三月末以降に渡らなければ出來ないから、昨今の各種の需要品は內需が拂底してゐる

ス・フ混用で純綿物躍騰
タオルは三割高

木綿の織物にステープル・ファイバーの三割混用制限の爲、從來純綿の反物類は平均三割方の昂騰を演じた事は既報の通りであるが、此の外木綿物で一番値上りの多いものは大阪物の木綿タオルである、目下台北の卸值は上物で一ダース一円十錢乃至一円二十錢と舊價に比し三十錢內外の躍進で今迄在庫の少ない下級品の卸值は上物一割二分方の引上り、ハンカチ一二月以上向いた、シャツは二月以來二、三回の値上げを敢行して年內に比べて二割五分上昇り、風呂敷と一割二分方夫々引緊つた、純綿物の製造は一月末迄で二月から人絹混用を實行してゐるが、新製

人事

呼びかけが二人共行內より昇任されたことは前副頭取あたりより割込み運動の噂が強かつただけに行內の氣分を良くしたのみならず、後進のため任務遂中を辭任した近藤副理事の勇退も意義づけられたといふものだらう、何ほ理事の配置は新任の澤田氏は本店に殘り、安東氏は福岡支店に出て、東京本店詰を豫想されてゐた宮澤理事は何ほ暫らく台灣駐在のこととなつた、又支店割役員會議長の重役の進任により就部行員、支店長級に異動ある筈だが、台灣關係としては、佐藤台南支店長が選ばれて合併の結果勸業銀行の引繼委員長として出張そのまま大津支店長に据はる見込でその跡台南支店長には長崎より非職勇吉氏が來任の筈である

台灣産の豚と肥料等に因期的使用とし同期に於ける組合員一人の割當てとして改算を見ることとなつたが、同日議事は何れ約一時間の豫定で閉會するとある好評を博した

臺灣ハム好評

台灣の養豚業も四月早々創立を見る台灣畜產興業により愈々立體的發展が約束されてゐるが、台灣豚がハム原料として優秀であるとの說を裏書すべく中研畜產部では四五ケ月前より同所で飼育した豚を以てハムを試製中であつたがこの程出來上つたので二十四、五兩日總督府局課長其他官民の間に試食會を催した、このハムは普通の製造方法にて造られたものであるが特色とするところは農林省畜產試驗所、府中畜研で研究された結果飼料で飼育した台灣豚はバークシャーと台灣在來豚の雜種のヨーク系統豚を原料としたことと優秀な品種改良の試驗結果等で又非常に見えて上質でスパイス等の用ひ方も好評に値ひする色合、風げんもぴつたり行かぬが食味、肉の締りとも申分なく內地ハムの日本人向きなるに比し外人向きで全國製品として有望であると好評を博した

研究資料同米 タイムス及察業內進呈
株 現物賣買 東京株式取引所一般取引員 大阪株式取引所一般取引員
米 大阪堂島米穀取引所一般取引員
岡米吉商店

更に前年同月に比すれば五百二十三円、四百二十六万二千五百九十三円の增加である、同月末にかけ各社の契約高を示せば次の如し

會社名	件數	金額
三菱海上	[illegible]	[illegible]
神戶海上	[illegible]	[illegible]
東京海上	[illegible]	[illegible]
大阪北京	[illegible]	[illegible]
朝日海上	[illegible]	[illegible]
日本海上	[illegible]	[illegible]
扶桑海上	[illegible]	[illegible]
大正海上	[illegible]	[illegible]
帝國海上	[illegible]	[illegible]
共同海上	[illegible]	[illegible]
東洋海上	[illegible]	[illegible]
大阪海上	[illegible]	[illegible]
千代田	[illegible]	[illegible]
日產	[illegible]	[illegible]
横濱	[illegible]	[illegible]
太平洋	[illegible]	[illegible]
大成	[illegible]	[illegible]
帝國	[illegible]	[illegible]
尼崎	[illegible]	[illegible]
富國	[illegible]	[illegible]
長馬	[illegible]	[illegible]
明治	[illegible]	[illegible]
計	[illegible]	[illegible]

內外商況欄 (廿五日着電)
東京安に下放れ 跡反撥橫這ひ商狀

東京市中コール
(二十五日本社特電)

日歩 [illegible]
月越物 [illegible]

日銀帳尻
(單位千円)

發行高 [illegible]
正貨準備 [illegible]
保證準備 [illegible]
貸出金 [illegible]
預金 [illegible]

米期

堂島米況前場

【大阪二十五日發同盟】今朝は東京安に先限は頻りに崩落し一時先限六日安に先限は寄付ぎ捨付の引けに三十四円七十錢と八丁方下り前日比八十錢を反撥し掛けて寄付きの意見強く新甫は八十錢方下寄附はりあり結局八十錢と高値に前場を終る

堂島米況後場

【大阪二十五日發同盟】後場は東京安に先限は頻り神戶筋の賣物は三十四円八十錢高に寄付して前場より八十錢方の押しに一本氣入に八十錢安に前場と略同値

堂島雜觀

【大阪二十五日發本社特電】今朝の賣付きは寄付から兩手共に下放れあと同手から手仕舞に引返しに一部の賣物も押されて居る、一般に牛耳られた形▲值頃は五百円前後の以て居る程度と云つて要なものは東株以下の下げ巾で居ることもあり一般掛け値の弱みのよいが、當限の陣容も立場も底を突いて、今日の取引では先物は五百円前後の落付きで手を出して來るのを待つ氣構で…

米界餘聞

[illegible]

大阪期米後場

	寄	中	引
一	[illegible]	[illegible]	[illegible]
二	[illegible]	[illegible]	[illegible]
三	[illegible]	[illegible]	[illegible]
四	[illegible]	[illegible]	[illegible]
五	[illegible]	[illegible]	[illegible]
六	[illegible]	[illegible]	[illegible]

東京期米後場

	寄	中	引
一	[illegible]	[illegible]	[illegible]
二	[illegible]	[illegible]	[illegible]
三	[illegible]	[illegible]	[illegible]
四	[illegible]	[illegible]	[illegible]
五	[illegible]	[illegible]	[illegible]
六	[illegible]	[illegible]	[illegible]

神戶期米後場

	寄	引	高	安
[illegible]	[illegible]	[illegible]	[illegible]	[illegible]

砂糖 新味なく風調

【大阪二十五日發本社特電】外糖低落內地製品上場へに入氣難状況化して寄附も新味なく惡調つき保合を保ける

清算【大阪二十五日發本社特電】分蜜は清算期調に軟調高値寄り稍々引付あり底強し

大阪砂糖清算後場

[illegible]

大阪砂糖現物

[illegible]

穀肥

神戶豆粕後場

[illegible]

神戶穀肥市中相場

大豆粕 [illegible]
[illegible]

下關麥粉相場

[illegible]

株式 硬軟兩材料に賣れず買へず

兜町前場況

【東京廿五日發同盟】長期、總動員法案の前途を案じて保證準備問題等で一方目下の前途を案じてゐるが、相場は前日の大引けを出發點に、…

東京短期前場

[illegible]

東京長期前場

[illegible]

島內商況
材料待にボンヤリ 正市

蓬萊は期末に寄せるもア下盛り返したので材料とならず一、二丁方の小擾に終る▲丸糯は越後待くて三、四丁安に終つた、島內蓬萊材料待に高目

臺灣正米市場後場

▲一期蓬萊米 [illegible]
▲二期蓬萊米 [illegible]

絲況

大阪綿絲後場

[illegible]

大阪棉花後場

[illegible]

大阪人絹後場

[illegible]

橫濱生絲後場

[illegible]

大阪重要商品
(二十五日本社特電)

[illegible]

大連特產前場況

【大連二十五日發同盟】大豆は試験的に自立ちした實需氣が急速に伸び…

東京短期後場

[illegible]

大阪短期後場

[illegible]

高雄在庫米

[illegible]

台米現物相場

[illegible]

臺中米價
(二十五日)

[illegible]

北濱展望

【大阪二十五日發同盟】總動員法案の前途難航を豫想されアメリカの一齊反落に內地の保證準備限度擴張改正案提出の好材料もさして反響なく長期納會控に依り風調の材料も欠くを保證準備限度擴張改正案で諸株は馬米から更に乘遷に歩み鋼管は馬米から四九円迄へ引落され轉輪出廢止說から百九円迄へ引落され竈力株は國家管理案が實現化ありと鐵株も比較的強安とを示し主力は双方氣迷ひ新規仕掛けず一円攦みの高度であつた

財界 株界

【東京二十五日發本社特電】昨日も今日も前場限りでケリがつくのである、一円の高値取組は今日の立會の遲いには驚いたが、先限の相場は後半の二時迄かかるとは最近には珍らしい、併し案外平穩なのに買方も重荷を卸した氣持であらう、この値の高い取組を氣にして買方が月越め來目鞘して居た故か、軟派にもつけ入る隙なくうまくとここ迄持つて來られて了つた、結局指をくはへて見て居たと云ふことになるが、股價の實變が乏しくては如何とも手の下しやうがない、軟派にも之で目標がなくなり次の細工に移らねばならぬが、さて今度は何を目標にするか▲國家總動員法案をめぐり議會は論戰醍醐でその運命の如何は今のところ未知數である、この問題が判然せぬ裡は幾分當限を落したからと云つて、強氣も然し輕しく鬪を挑ぶ譯には行くまい、相場の動きから云ふと靜止して居るやうだがこの挙を逆に軟派に利かれぬやう用心すべきだ▲議會の空氣から推して同案の運命が決まる迄未だ〈時間が掛るやうだから今少し判然する迄は硬軟の兩者の睨み合かも知れぬ、米屋出身の若林商氏は一時弱氣に組はれて敗退を喫したが、最近又のし上つて大分儲けたと云ふ噂だが、この儲けを同岸の高いお米を買つて逆に注ぎ込んで居るとは何處迄もお人がよい▲株界の癡正論が假の問題以來大分喧しくなつて來たが、今度は外交の智戀しを一割八分六厘に固定しやうではないかと組合の決議にすると云ふ話だ、何事も時勢で從來のルーズなやり方を少しでも是正して行くと云ふのだらうが餘り杓子定規もよくないと云ふ意見も一部にあるやうだ

法人登記公告

[illegible]

大阪商船出帆 臺灣

◎基隆出帆(△印は新港岸壁出帆)
門司神戶行 高千穗丸 [illegible]
[illegible]

近海郵船出帆 基隆

門司神戶行 大和丸 三月八日午後五時半
富士丸 缺航
阪神行 橫濱行 白山丸 二月廿七日
香港 廣東 諏訪丸 三月九日午後四時發

辰馬汽船出帆

平榮丸 基隆 廿日 阪神 高雄
桃葉丸 基隆 廿二日 京濱行

大連汽船出帆 基隆

山西丸 大連 二月廿七日午後五時發
[illegible]
丸一組

第三十八期決算公告

昭和十二年十二月三十一日現在 貸借對照表

[illegible]

華南銀行

取締役 [illegible]
監查役 [illegible]

第二十八期決算公告

[illegible]

臺灣水泥會社

第一期決算公告

[illegible]

第一回決算報告

昭和十二年十二月三十一日現在 貸借對照表

[illegible]

本日肉食デー

內地肉各等一割引 三十五錢
內地肉 移入元 鳥伊

宇治茶、美術置物、宣德火針
內地土產 烏龍 紅茶 各種蜜餞
盛進商行 茶舖 電四五七四番

花道具、茶道具、朱檀製品
のみやすくて胃を傷害せぬ
福福力ゼ藥
發賣元 台北南門藥局

◎カーテン ◎卓子掛 敷物 洋家具
室內裝飾 並家具 種々新品豐富 荷撤
秋本商店裝飾部

何はなくとも朝は味噌汁
ほまれ味噌
發賣元 龜甲萬醬油販賣會社

洗濯ニハ アデカ石鹸
發賣元 台北 藤田商店

世界馳名
梅毒風濕骨痛リウマチス特效
九一四內服新藥
台北市永樂町神農氏大藥房

御不用品高價買入
古物商 高橋商店
台北市新起町二丁目 電話四〇七四番

貸衣裳 公設質札高價買入
台北市新起町 土屋衣服店

納入代理 菊正宗 北台 藤田商店

台北市西門町二ノ三
骨董屋 原料直販 ろくさし 游宗成

臺灣名產內地みやげ
臺北市京町 東陽製菓部 電話二六四二番

朝の一椀一日の元氣
マルタイ佐渡味噌
發賣元 協益商店

有價證券 不動產 貸付 電話 低利にて御相談に應じます
臺北市京町 高砂商事

銘酒 月桂冠
納入代理 西村商會 電話二一〇八番

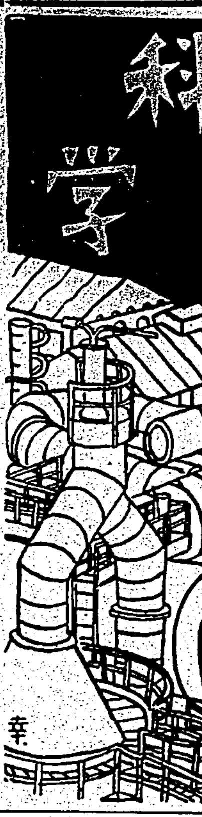

X光線の知識（二）

レントゲンの發見と醫學に於ける實用價値

食道とか胃とか腸のやうなものは、特別の方法によらなくてはレントゲンによる影像は普通なし得ない。といふのは、その影像はそれを含む肉の組織の影像にかくれてしまふからである。しかし假へば、硫酸バリウムのやうな無害な不透過の物質を飲下させると、それが胃や腸の內壁や膨所をみたすので胃や腸の形は明瞭に寫し出される。疾病は初期のうちに診斷される。例へば胃潰瘍は粘膜に漏斗狀の凹みを生ずるもので、その凹みはバリウムで滿されると、胃の影像の上に植物の芽のやうになつてあらはれる。同樣の處置は大腸についても應用できるが、大腸の場合には硫酸バリウムを含む灌腸液が普通に用ひられる。

△

かかる不透明物質の使用は、身體の他の部分に對しても廣く應用され、レントゲンによる診察の領域はすこぶる廣いものである。膽石は石灰鹽を多量に含んでゐるので、レントゲン寫眞には特殊な影が出る。さうした結成物の發見方法は、早くから知られてゐた。不幸にして多くの場合に膽石は影が造り出されるだけに、十分な量の鹽を含んでゐない。その上膽嚢の病氣はしばしば膽石を生じない場合があるので、この病氣の診斷はなかなか不可能の場合が多い。

△

けれども約十年前に、ある種の沃化化合物は靜脈中に注射されるか、または胃の中へ攝取されるかすると、血液の循環に伴つて肝臓へ運ばれ、そこで分泌されて膽汁となり、それが膽嚢に入る。そして遂に沃度の容量が增大して影を造るだけの程度に達する。もしも石灰を含まない膽石が存在すると、それらは膽嚢中に透明な點として現はれる。膽石中の小さい膽嚢は特徵あるはつきりした點をつくる。更に膽嚢の影が全然現はれないとすれば、それは膽嚢が塞られてゐるか、膽嚢に膽汁を集める力が失はれてゐるかの何れかである。かくてそれはこの病氣が存在するといふことを證するものである。膵臓の形狀は、明瞭に認められまた病氣によつて生ずる形狀の變化もはつきりと見られる。脾臓の影像も認められる。これらの器官をくはしくしらべる必要のある場合には、ソリウム化合物が與へられる。ソリウムは肝臓及び脾臓に沈澱してこれらの影はかうして得られる。

△

一般によく知られてゐるレントゲンの利用は、肉や食道、胃、腸その他體腔中にある異物を發見することである。彈丸とか安全ピンとか釘のやうな金屬性のものは判然と認められる。ガラスの破片はよく注意すればわかる。木片は普通現はれない。レントゲンを醫學上の診斷に應用する場合には、取扱ひの點でも且つ又その判斷の點でも深い經驗が絕對的に必要である。いかなる場合でも問題はフイルムに寫る影である。

△

レントゲン線が動物身體の組織の生長や再生產や機能に對しても影響をもつてゐるといふこと、時にはそれを破壞したり、劇烈な疾病を惹起したりさへするといふことは、最初は知られてゐなかつた。レントゲンを最初に取扱つた人々はそれが人間に害を與へることがあるといふことに氣がつかずに取扱つてゐた。一寸するとさういふ人たちの大部分は、レントゲン線に曝されてゐた際に手の皮膚の表面が日焼けに似たはげしい炎症を起した。そして多くの場合、その炎症は治癒しないで劇烈な潰瘍となり、終に死に致る場合も少くなかつた。しかし今ではもうレントゲン線が危險でないといふ事が判つた。動物の身體組織は、ある量のレントゲン線がある一定度まで用ひられる限り抵抗力をもつてゐる。不適當なレントゲン線を過度に用ひるから惡いのでその害は、レントゲン線の適當な種類を用ひ、アルミニユーム或の如き金屬のうすい板を通過させ時間を制限することによつて避けることが出來るのである。

△

最も重要なことは、若し身體の細胞がある種の病氣に冒された場合にそれを以前の狀態に回復したり、もしくは破壞した方がいい場合には破壞して了ふことである。最も望み少くなつた癌のやうな場合でも、レントゲンで又はレントゲンにラヂウムを併用して、苦痛を緩和したり病氣の進行を阻止したり、時として治療したりする。近年に至つてレントゲンは、疔とか腫瘍とか腺腫それから又扁桃腺の疾患等急性の局部的疾患の治療に應用されて非常な好結果を擧げてゐる。

△

普通人の胃の形狀及び位置についての誤つた考へが訂正された。人間の胃は多くの場合、以前考へられてゐたやうに長い管狀のものではなく、短い球のやうなものであり、その位置ももつと下部にあることがわかつた。同樣に消化作用についても、レントゲンによつて種々なる過程が判然となるに至つた。食物が食道を運ばれる場合になされる運動、種々なる種類の食物が消化されるに要する時間等等。鼓動する每に心臓の形狀や位置の變る狀態もレントゲンによつて研究され、更にまた腹膜の生理についてもレントゲンの利用によつて大いに研究が進められた。

酒飲みに注意

ストリキニーネ劑とウイスキーの喫合は危險

ストリキニーネ劑を服用してゐる人は、忘れてもウイスキーだけは飲んではいけない、とアメリカの醫家ノリス博士が發表しました。この二つのものを同時に飲むと假令それが少量でも屢々致命的な害を人體に及ぼすといふのです。

△

アメリカのことだから大方ギャングかなんかでせうが、殺人にこれを應用した惡漢がゐます。大昔からあるてで酒のなかに毒を、この場合はウイスキーのなかに少量のストリキニーネをまぜて肩を叩きながらまあ一杯とやつた譯なのでせう。その惡漢の友達は大いに喫飲して大いにメートルをあげて二人連れだつて街に出ていくらも行かない中に犧牲者は痙攣を起して忽ちのうちに息をひきとつて了ひました。

△

又、ある非常に健康な人でストリキニーネ劑を服用してゐた人が、魔がさしたか、牛飲ほどのウイスキーを飲んで、これも忽ちコロリと參つた。動物試驗の結果も同じだとノリス博士は主張してゐますどちらを先に與へやうとその結果は同じで半時間乃至二時間後に死んでしまつたさうです。それで、同博士は次のやうな結論を下してゐます。

一、アルコホルとストリキニーネの混合物は腦及び脊髓に毒物として作用し、直接には呼吸器及び心臓の活動を阻止せしめる。

二、アルコホルとストリキニーネの混合物は致命的毒物である。

三、ストリキニーネ劑の連用は斃死の原因を招くため、出來るだけ避けなくてはならぬ

四、ストリキニーネ劑を服用するものはウイスキーを避けるべきであり、同樣にウイスキーの愛用者はストリキニーネ劑を避けねばならぬ

上空の颶風研究

最近マサチユーセッツの二人の氣象學者ケイリー氏とマッキヤナン氏は、上空の颶風研究の爲キユーバに出張した。昨年の夏もこの空の颶所の研究に從事したのだが生憎と例年にない靜かな年で纏まつた研究ができなかつた。

今年は言はばその復讐戰である。その方法としては輕氣球上から觀測する方法が用ひられる筈である。輕氣球は必要の高度に高められ、氣壓、氣溫、濕度等が時々刻々自動的に報告される。颶風の豫知が正確になされる必要は大いにあるが、上空に關する知識は飛行上の實用的見地からしても、普通に想像されてゐるよりも遙かに貧弱である。

このためキユーバの氣象學專門家との協力が大いに期待されてゐる。

輕氣球は地上十哩乃至十五哩の距離に揚げられ、上空で炸裂した場合、機械は激動に堪へる裝置が施されてゐる。

科學小話

●蝙蝠は燕ほどではないとしても相當強い回歸性を持つてゐる。イギリスで行はれた一實驗によれば最長距離六十哩も飛んで歸つたとのことである。

×　×

ステープル・ファイバーと羊毛の混織は木綿と羊毛の混織に優ることは周知の事實だが、その理由の一つとして容易に純毛と見分けがたい性質があげられる。

×　×

バスやトラックの運轉の際足を踏氣弁から引くとき、騷々しいガスの放出に惱むことは人々の知る通りである。今回アメリカでこの際ガスが洩れない裝置が考案された。

家兎の姙娠試驗

パラフインの塊を入れて

小さく丸めたパラフインを挿入して、姙娠類似の現象を起させる興味ある實驗が最近行はれた。これは胎兒の成長に伴ふ母體のバランスの研究に光明を與へるものであり、かてて加へてプロジエステイン及びオエストリンといふ、二種のホルモンの果す役割を探究するものである。主としてこの研究に當つてゐるのは、ニユーヨーク州ロング・アイランド醫學專門學校のレイノルヅ博士である。

レイノルヅ博士は、家兎を實驗材料として、胚嬰を除去した子宮內にパラフインの丸めたものを入れ、子宮の內壁に與へる刺戟が、子宮そのものの發育に如何なる影響を及ぼすかを觀察した。

これによると、パラフインの塊が小さすぎる場合は子宮は何等發育の跡を示さない。刺戟が少なすぎるのである。一方パラフインの塊が大きすぎる場合も、同樣何等の變化も起さない。この場合は內壓の過度の緊張がある部分の血液の供給を妨げ、組織に適當な營養を與へ得ないためだと見られる。

△

右二者の場合に反し、適當の大きさの塊を挿入する場合は眞正の姙娠の場合と等しく、子宮壁は徐々に確實に發育を遂げる。この姙娠類似の現象が起りつつある際に、女性ホルモンを注射すると、子宮壁の成長が停止する。これに反して黄體から放出する小量の內のホルモン（プロヂエステイン）を注射する場合は、子宮內の組織に好い刺戟を與へその發育を著しく助ける。

斯くの如き子宮の性質は實際の胎兒を子宮內に持つた場合にも適應されない譯はない。最初は子宮の發育を促進し、一定の限度に達した時にその發育を止めるやうにすれば、最早內容物を止めて置くことは不可能となり出產がそれに續くことになるからである。

改造 三月號 特價壹圓（送料四錢）

新雜誌「題名」募集 詳細ハ本誌記事參照サレタシ

上海グラビヤ 撮影 木村伊兵衛

國家總動員法批判……河野密

總動員法を繞つて……寺池淨

劍を持たざる將軍・風見章

朱德（延安から成上つた紅軍指揮官の正體を暴く！）……長谷川治久

知識層の文化的無地盤性……谷川徹三

江南の早春 木村毅

議會から

眞の革新政策を望む……砂田重政

對支政策の指導原理……小山谷藏

議場での雜感……杉浦武雄

議會一年生の初感想……田原春次

苦悶の代議士……渡邊泰邦

蔣介石は何を考へてゐるか・山本實彥

官僚論……丸山幹治

▼土俵入……內田誠　▼財界聽書……X・Y・Z　▼ダンス・ホール風景……佐山英太郎　▼遊支棋談……高部道平　▼揚子江……三好武二

建艦競爭の激化 稻原勝治

▼上海の通貨政策……由比又男　▼マドリッドのスパイ群……伊東鋭太郎　▼空爆の威力……齋藤寅郎　▼入學試驗親馬鹿の記……宮城聰　▼新支那經濟の建設……栗本勇平

短歌 與謝野晶子 今井邦子 若山喜志子

俳句 高濱虛子 松根東洋城 川端茅舍

シャハトとグレゴリー・鳩山一郎

南京 杉山平助

▼憲政五十年裁送譜……山浦貫一　▼ソ聯民族政策の破綻……竹尾弌　▼ドイツの國防軍改組……長谷川了　▼樺太國境橫斷記……伊藤智眺

ローマ・巴里・ロンドン……伊藤正德

濠洲人見たまゝ……鈴木文史朗

反日のアメリカ……園池公功

映畫私見 竹內逸

憲法擁護論・馬場恒吾

經濟國策の提唱……大口喜六

政治家論……阿部眞之助

最近の廣東を覗く 加藤松次

戰爭と化學……中野友禮

相撲を見る眼……尾崎士郎

空軍獨立論……三島康夫

ファレエル影片……堀口大學

上海の街に拾ふ……片上淳

中國の財政と長期抵抗……孔祥熙

新萬葉集の一般作品を讀みて……室生犀星

戰爭詩集（編選）茅野蕭々（佛蘭西）山內義雄

陽春讀物 花束町壹番地……久生十蘭

小說 瑪瑙石……深田久彌

小說 黃鶴……林芙美子

小說 妻の作品……丹羽文雄

日本の大陸經營 上末廣 東浦庄治 杉森孝次郎

東京市芝區新橋七丁目 振替東京八四〇二番 改造社發行

結核疾患の積極的原因療法

從來の結核療法は對症療法の域を一歩も出ない極めて消極的な治療法で、熱が出れば解熱劑、咳が出れば鎭咳劑、喀血すれば止血劑といふ風に、その場その場の手當に終始し自然治癒力の發動を待つといふ呑氣な狀態である。

解熱劑によつて熱は下るかも知れない。鎭咳劑によつて咳は取れるかも知れない。然し、病氣それ自體は、熱や咳に關係なく進行してゐる。否むしろ、無理に熱を下げたり、咳をとつたりすることによつて、返つて增惡する場合が多いのである。醫學の進步にもかゝわらず、結核患者が依然として增加し、從つて、その死亡率も年々高まりつゝある所以は、實に一般人の衛生知識の缺如は勿論ながら、結核に於ける治療醫學の貧弱依然たるに歸着すると云ふべきである。

わがネオス・アルファによる靜脈注射は、結核治療に一新紀元を劃すべき積極的原因療法である。その効果は臨床的にも理論的にも立證されてゐる。

治療期間が短縮される

絕望と宣告された重症の結核患者が、ネオス・アルファにより恢癒した幾多の實例、殊に輕症の治癒例に至つては枚擧にいとまがない程である。結核の先驅症狀といはれる虛弱體質や、神經衰弱や、肋膜炎、氣管支カタール、肺尖カタール等は五六回の注射により輕快する例は珍らしくなく、ネオス・アルファによる結核療法が、短期間に所期の實績を擧げて、醫家及び患者を驚かす場合が非常に多い。

一擧にその原因を衝く

前記の如き實績は、ネオス・アルファの主劑たるヨードの作用によるものである。ヨードは結核菌の外皮リポイドを浸透し、直接結核菌に作用して之と結合（殺菌）し、結核菌の排泄した毒素を消して之を體外に運び出すのである。同時に、ヨードは全身ホルモンの支配者である甲狀腺に作用してその機能を高めるから、全身のホルモン活動は盛んとなり、精力が充實し、新陳代謝作用が活潑になるので、全身の細胞の働きが強化され、病患部は速かに正常に恢復して、本來の機能を取りかへすのである。

かくの如くネオス・アルファの効果は根本的であり、原因的である。一に安靜、二に對症、從來の結核療法に見るが如き自然治癒力の發動を待つといふ呑氣な消極療法でなく積極的に結核疾患の根原を衝き、一擧に治癒に導かうといふのがネオス・アルファの誇るべき一大特長である。」

ネオスα（アルファ）の內服化
有機性コロイド沃度の完成

ネオス・エーは注射藥ネオス・アルファの內服化に成功せるものであつて、大量のヨードと豐富なるビタミンA・Dを結合せしめた理想的ヨード製劑である。胃腸を害せず、副作用を起さず、全部體內に吸收されてヨードの特性を十分に發揮するので、微量にて效果著大である。

一粒 ヨード含有量 昆布の千五百倍

強壯劑 ―一回一粒・一日三粒―

ヨードの特性

1、強力なる殺菌力及び解毒力がある　故に結核菌を殺し、結核菌の排泄する毒素を併伏せる毒素を速かに體外に排出し、血液を淨化する。

2、全身のホルモン活動を盛んにする　故に精力は健全に充實し、ホルモン活動の異常衰退に基く諸疾患を原因的に治療す。

3、新陳代謝作用を活潑にする　故に全身の細胞が若返へり、その働きが強化されるので體質は改善され、又硬化せる動脈を軟げる。

ネオスA

結核疾患　虛弱體質　精力減退　潜伏黴毒　動脈硬化　血壓亢進

藥價　小瓶一〇〇粒 一圓八十五錢　二〇〇粒 四圓三十錢　八圓　小兒に小粒のネオス・ビー　ネオス・アルファにはアンプール入三〇瓦六本、一〇〇瓦二本、六〇瓦二本、一五〇瓦二本の各種あり、文獻申込進呈

全國藥店にあり（乞醫家一讀）

東京神田神保町 アルス藥品部

藥用 クラブ歯磨

大輸出中のクラブ歯磨

殺菌劑 クロールカルヴアクロール及びクロールチモール 配合

健康强化に欠かされぬ科學的歯磨！

殺菌原料が一番勝る

歯磨と云つても、原料を示してゐない一般の歯磨では、効果の程が頼りない譯…その點クラブ歯磨は專賣特許の殺菌劑配合を明示し責任を以て、お奬め出來る歯磨です。早速他の歯磨と御比較下さい。

ムシ歯や口臭を防ぐ

クラブ歯磨は唯單に歯を白く強くするばかりでなく、口中の凡ゆるバイキンを死滅してかかるから、ムシ歯や口臭を防ぐは勿論、歯齦を強化し、惡疫を防ぐので健康のための歯磨として大評判です。

經濟的な衛生必需品

朝晩キット使はれる歯磨のことですから、小量で効果が優れる經濟的なクラブ歯磨とお決め下さい。香味も口觸りも申分なく御子樣迄が大變喜ばれます。強歯保健はクラブ歯磨から！

倫牛煉クラブ歯磨はお煙草を召上る方には御愛用です。ニコチン色を除き、白く美しい歯をつくります。

半煉固賣……十八セン・二十五セン
チユーブ入……十三セン・十八セン・二十八セン
三〇セン・三五セン・五五セン